

INDICADORES TAMAULIPAS



BERNAL DE HORCASITAS, TAMAULIPAS, MÉXICO

2018

GEOGRAFÍA, POBLACIÓN y EDUCACIÓN



El estado de Tamaulipas cuenta con **una superficie** de 80,249 km². Se localiza en el noreste del país.

El clima es cálido subhúmedo, principalmente, con una temperatura media anual de 23.5 grados centígrados, y una precipitación promedio anual de 780 mm.

La población total es de 3,268,554 personas, de las cuales el 50.6% son mujeres y el 49.4% hombres, según el Censo de Población y Vivienda 2010. El 88% se encuentra en áreas urbanas.

El grado promedio de escolaridad de la población de 15 años y más es de 9.5, lo que equivale a poco más de secundaria concluida.

En el país, la población de 15 años y más tiene 9.2 grados de escolaridad en promedio, lo que significa un poco más de la secundaria concluida.

En Tamaulipas, 3 de cada 100 personas de 15 años y más, no saben leer ni escribir.

ACTIVIDAD ECONÓMICA

El **Producto Interno Bruto (PIB)** de Tamaulipas en 2016 representó el **2.9%** con respecto al total nacional y en comparación con el año anterior tuvo un decremento de -0.8%.

El **Indicador Trimestral de la Actividad Económica Estatal (ITAEE)**, ofrece un panorama de la situación y evolución económica del estado en el corto plazo, que en el **cuarto trimestre de 2017**, Tamaulipas registró un decremento sustancial en su índice de actividad económica de **0.4%** con respecto al mismo periodo del año anterior.

Al mes de **abril de 2018**, Matamoros y Tampico registraron una **tasa de inflación anual** de 5.4 y 4.5%, respectivamente, cuando la inflación nacional fue de 4.55%.

De acuerdo con el **Directorio Estadístico Nacional de Unidades Económicas**, esta entidad federativa cuenta con **130,169 Unidades Económicas**, lo que representa el 2.6% del total en nuestro país.

Al **primer trimestre de 2018**, la **Población Económicamente Activa (PEA)** ascendió a 1,644,221 personas, lo que representó el 60.3% de la población en edad de trabajar. Del total de la PEA, el 96.1% está ocupada y el 3.9% desocupada.

| Indicador | Enero - Marzo 2018 | | |
|---------------------------------------|--------------------|------------------|------------------|
| | Total | Hombres | Mujeres |
| I. Población total 1 | 3 646 896 | 1 780 571 | 1 866 325 |
| 2. Población de 15 años y más | 2 727 771 | 1 312 252 | 1 415 519 |
| Población económicamente activa (PEA) | 1 644 221 | 1 011 712 | 632 509 |
| Ocupada | 1 580 535 | 979 152 | 601 383 |
| Desocupada | 63 686 | 32 560 | 31 126 |

Fuente: CONCANACO SERVYTUR, Dirección de Comercio Interior con datos de INEGI



Entre las **principales actividades** se encuentran: servicios inmobiliarios y de alquiler de bienes muebles e intangibles (12.7%); transportes, correos y almacenamiento (9.9%); construcción (9.8%); comercio al por menor (9.2%); y, fabricación de maquinaria y equipo (9.0%). Juntas representan el 50.5% del PIB estatal.

Los sectores estratégicos son: Agroindustrial, servicios turísticos, energía, electrónico y químicos y petroquímicos.

En el rubro de **infraestructura productiva** el estado cuenta con 3 parques industriales y/o tecnológicos:

De acuerdo con el **Anuario Estadístico y Geográfico por Entidad Federativa 2015**, el estado de Tamaulipas contaba en 2012 con una longitud carretera de 14.014 km y 936.7 km de vías férreas. Adicionalmente, cuenta con un total de cuatro puertos, tres de ellos cuya actividad preponderante es la comercial y uno es pesquero, de los cuales, tres se clasifican como puertos de altura, es decir, atienden embarcaciones, personas y bienes de navegación entre puertos o puntos nacionales e internacionales. La entidad también cuenta con cinco aeropuertos internacionales y 135 aeródromos.

Según el informe **Doing Business 2016**, publicado por el Banco Mundial (BM) que clasifica a las economías por su facilidad para hacer negocios, la ciudad de Matamoros, Tamaulipas ocupa el 16º lugar de las ciudades analizadas en México, a diferencia del informe anterior donde ocupó el 19º.

Asimismo, al desagregar este indicador, se observa que Tamaulipas ocupa el 13º lugar para apertura de un negocio, el 12º respecto al manejo de permisos de construcción, el 23º en registro de propiedades, y el 15º en cumplimiento de contratos.



| TAMAULIPAS <i>Matamoros</i> | | Clasificación general de <i>Doing Business en México 2016</i> | |
|---|-------|---|-------|
| | | Distancia a la frontera (puntos porcentuales) | 76.43 |
| Apertura de una empresa (clasificación) | 13 | Obtención de permisos de construcción (clasificación) | 12 |
| Distancia a la frontera (puntos porcentuales) | 86.02 | Distancia a la frontera (puntos porcentuales) | 83.28 |
| Trámites (número) | 7 | Trámites (número) | 13 |
| Tiempo (días) | 14.5 | Tiempo (días) | 47 |
| Costo (% del ingreso per cápita) | 13.1 | Costo (% del valor de la bodega) | 1.8 |
| Capital mínimo (% del ingreso per cápita) | 0 | Índice de control de calidad de la construcción (0-15) | 12.0 |
| ✓ Registro de la propiedad (clasificación) | 23 | Cumplimiento de contratos (clasificación) | 15 |
| Distancia a la frontera (puntos porcentuales) | 64.15 | Distancia a la frontera (puntos porcentuales) | 72.27 |
| Trámites (número) | 6 | Tiempo (días) | 245 |
| Tiempo (días) | 19 | Costo (% del valor de la demanda) | 30.4 |
| Costo (% del valor de la propiedad) | 3.5 | Índice de control de los procesos judiciales (0-18) | 11 |
| Índice de calidad del sistema de administración de tierras (0-30) | 9 | | |

Fuente: Doing Business en México 2016

Durante el **primer trimestre de 2018**, la entidad atrajo una **Inversión Extranjera Directa (IED)** de **380 millones de dólares (mdd)**, lo que representó el 4% del total nacional.

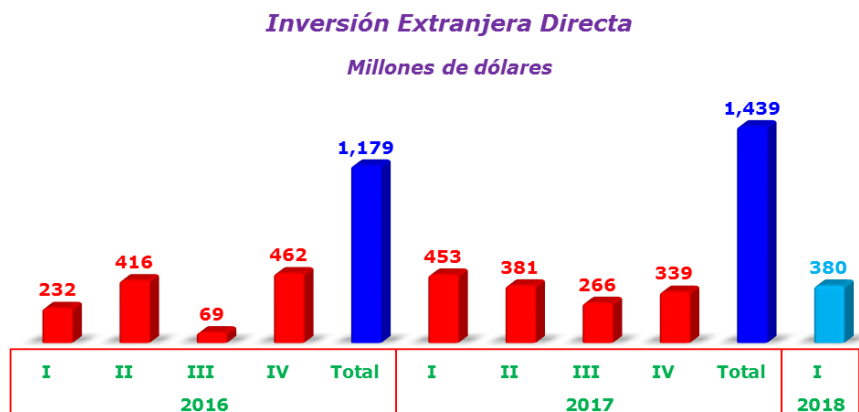

Fuente: Dirección de Comercio Interior, Concanaco Servytur, con datos de la Secretaría de Economía

Con respecto a las **Remesas**, alcanzó un total de **170.5 mdd** durante el periodo **enero - marzo de 2018**, lo que significó un **incremento de 9.8%** respecto al mismo periodo del año anterior. Ocupó el 18º lugar en el país, ya que concentró el **2.3%** del total nacional.

Ingresos por Remesas

Millones de Dólares

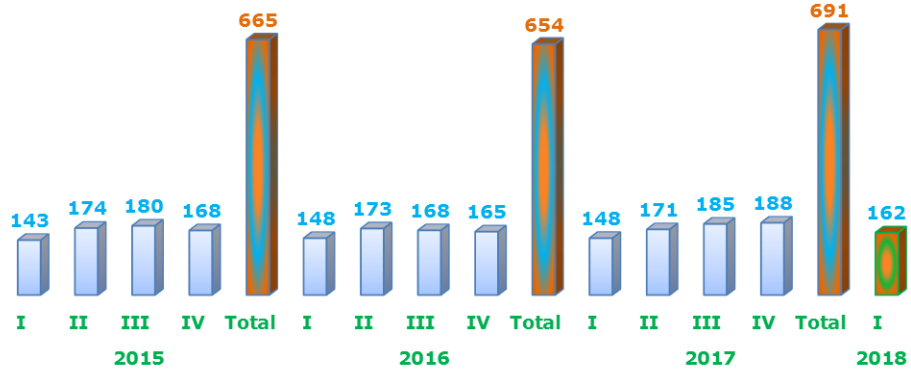

Fuente: Dirección de Comercio Interior, Concanaco Servytur, con datos de Banxico

De acuerdo con el **Índice Nacional de Ciencia, Tecnología e Innovación 2015**, publicado por el Foro Consultivo Científico y Tecnológico (FCCyT), la entidad se ubica en la 8ª posición de las 32 entidades.



Fuente: Índice Nacional de Ciencia, Tecnología e Innovación 2015

TRABAJADORES Y EMPLEOS GENERADOS EN EL IMSS

| Periodo | Nacional | Tamaulipas | Participación % |
|-------------------------------|--------------------------|------------|-----------------|
| 2018 | | | |
| <i>Trabajadores afiliados</i> | | | |
| abril | 19,874,106 | 662,440 | 3.3 |
| | <i>empleos generados</i> | | |
| | 455,651 | 14,826 | 3.3 |

Fuente: Dirección de Comercio Interior, Concanaco Servytur con datos de la STyPS

Trabajadores Asegurados al IMSS

Número de Personas

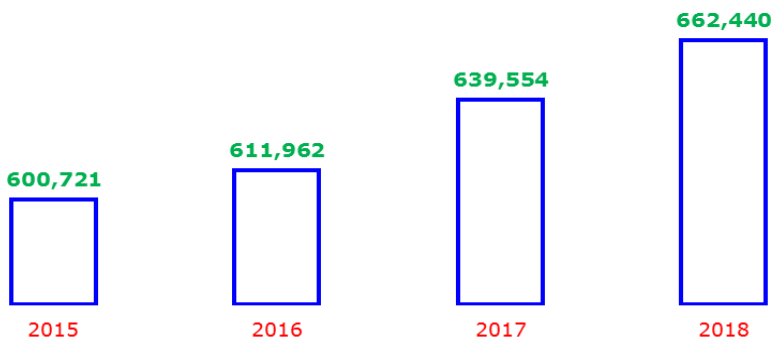

Fuente: Dirección de Comercio Interior, Concanaco Servytur, con datos del IMSS

POBLACIÓN OCUPADA EN LA INFORMALIDAD

| Primer trimestre de 2018 | Nacional | Tamaulipas | % de representación |
|------------------------------------|-------------------|----------------|---------------------|
| Total | 30,005,929 | 721,585 | 2 |
| Sector informal | 14,421,027 | 349,890 | 48 |
| Trabajo doméstico remunerado | 2,248,814 | 58,583 | 8 |
| Empresas, Gobierno e Instituciones | 7,421,269 | 227,524 | 32 |
| Ámbito agropecuario | 5,914,819 | 85,588 | 12 |

Fuente: CONCANACO SERVYTUR, Dirección de Comercio Interior, con datos de INEGI

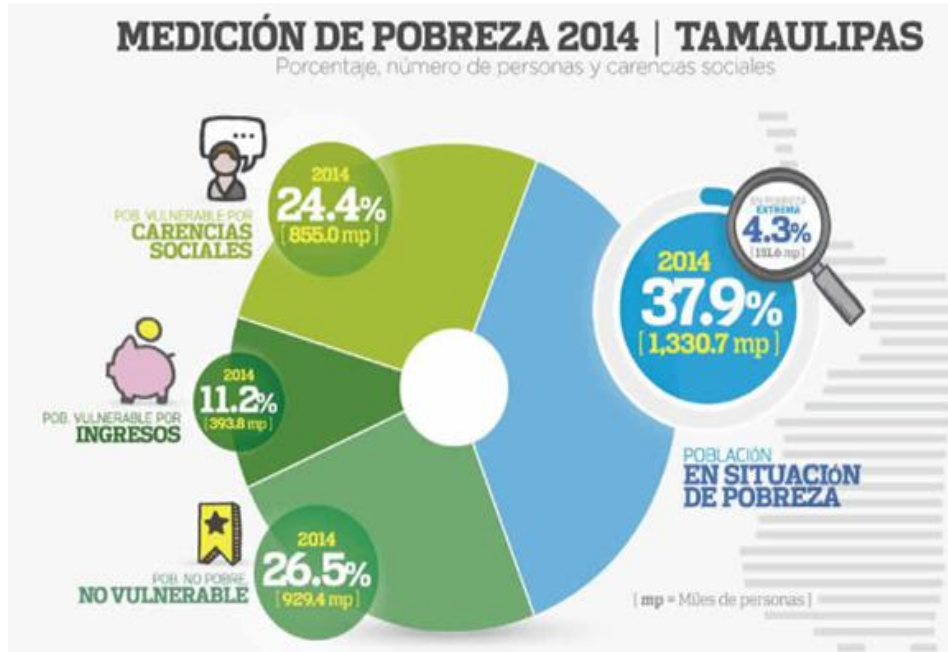

UNIDADES ECONÓMICAS

En la entidad se registraron en **total 128,700 establecimientos económicos** durante 2015 del Sector privado y paraestatal, que realizaron actividades de pesca y acuicultura, construcción, comercio, transportes y comunicaciones, electricidad, agua y gas, manufacturas, servicios financieros y no financieros, educativos, de salud y alojamiento, entre otros.

A partir del año de inicio de actividades de los establecimientos se determina su edad como sigue: los De reciente creación tienen de 0 a 2 años; los Jóvenes, de 3 a 5 años; los Adultos, de 6 a 10; y los Mayores cuentan con más de 10 años desde su creación.

El empleo y los ingresos se sustentaron principalmente en los negocios de mayor edad, con 59.4% del personal ocupado y 74.3% de los ingresos totales; en establecimientos reportaron 34.5 por ciento.

Del total de unidades económicas, 41.5% tenía 5 años o menos, es decir, eran de reciente creación o jóvenes; 24.1% eran establecimientos que contaban con 6 a 10 años (adultos) y representaron 19.8% del personal ocupado y 17.4% de los ingresos.

Los establecimientos que ocupaban 251 y más personas fueron los que más años han operado, pues 75.2% tenía más de 10 años realizando actividades.

Variables seleccionadas por edad de las unidades económicas, 2013

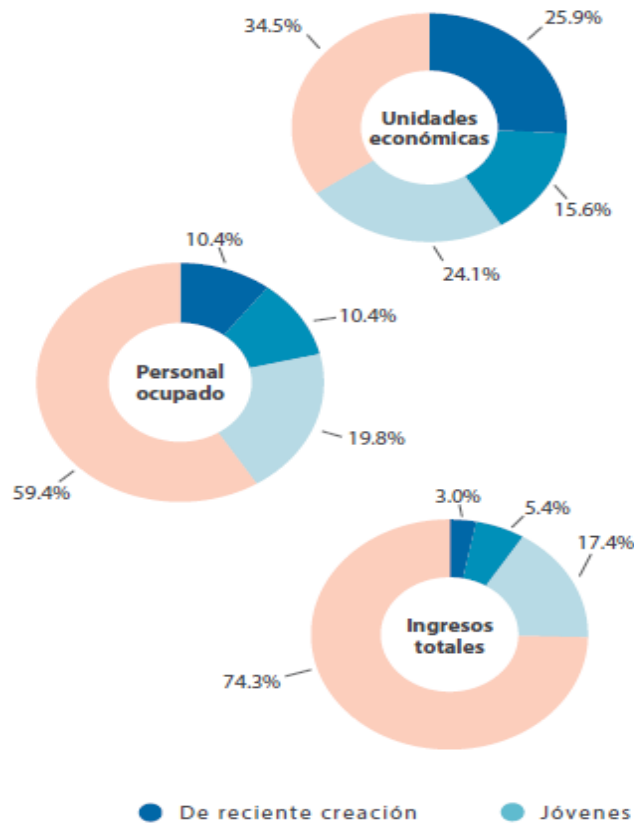

Fuente: Secretaría de Economía, Secretaría del Trabajo y Previsión Social, INEGI, Banco de México, Banco Mundial y Centro de Análisis para la investigación en Innovación