

# Indicadores Tabasco



PANTANOS DE CENTLA, TABASCO

2018

## **GEOGRAFÍA, POBLACIÓN y EDUCACIÓN**



El estado de Tabasco cuenta con **una superficie** de 24,731 km<sup>2</sup>. Se localiza en el sureste del país.

**El clima** es cálido húmedo, principalmente, con una temperatura media anual de 27 grados centígrados, y una precipitación anual promedio de 2,550 mm.

**La población total** es de 2,238,603 personas, de las cuales el 50.8% son mujeres y el 49.2% hombres, según el Censo de Población y Vivienda 2010. El 57% se encuentra en áreas urbanas.

**El grado promedio de escolaridad** de la población de 15 años y más es de 9.3, lo que equivale a poco más de secundaria concluida.

En el país, la población de 15 años y más tiene 9.2 grados de escolaridad en promedio, lo que significa un poco más de la secundaria concluida.

En Tabasco, 5 de cada 100 personas de 15 años y más, no saben leer ni escribir.

## ACTIVIDAD ECONÓMICA

El **Producto Interno Bruto (PIB)** de Tabasco en 2016 representó el **3.1%** con respecto al total nacional y en comparación con el año anterior tuvo un decremento de -6.3%.

El **Indicador Trimestral de la Actividad Económica Estatal (ITAE)**, ofrece un panorama de la situación y evolución económica del estado en el corto plazo, que en el **cuarto trimestre de 2017**, Tabasco registró una disminución en su índice de actividad económica de **-7.4%** con respecto al mismo periodo del año anterior.

Al mes de **abril de 2018**, la ciudad de Villahermosa registró una **tasa de inflación anual** de **3.8%**, por debajo de la inflación nacional (4.55%).

De acuerdo al **Directorio Estadístico Nacional de Unidades Económicas**, esta entidad federativa cuenta con 74,333 Unidades Económicas, lo que representa el 1.5% del total en nuestro país.

Al **primer trimestre de 2018**, la **Población Económicamente Activa (PEA)** ascendió a 983,468 personas, lo que representó el 55.5% de la población en edad de trabajar. Del total de la PEA, el 92.4% está ocupada y el 7.6% desocupada.

Indicador	Enero - Marzo 2018		
	Total	Hombres	Mujeres
<b>I. Población total 1</b>	<b>2 445 820</b>	<b>1 198 440</b>	<b>1 247 380</b>
<b>2. Población de 15 años y más</b>	<b>1 772 665</b>	<b>846 291</b>	<b>926 374</b>
Población económicamente activa (PEA)	983 468	648 206	335 262
Ocupada	908 794	597 389	311 405
Desocupada	74 674	50 817	23 857

Fuente: CONCANACO SERVYTUR, Dirección de Comercio Interior con datos de INEGI



**Entre las principales actividades se encuentran:** minería petrolera (54.1%); servicios inmobiliarios y de alquiler de bienes muebles e intangibles (7.4%); comercio al por menor (5.3%); construcción (5.3%); y, fabricación de productos derivados del petróleo y carbón; Industria química; Industria del plástico y del hule (4.5%). Juntas representan el 76.6% del PIB estatal.

En el rubro de **infraestructura productiva**, el estado cuenta con siete parques industriales y/o tecnológicos.

De acuerdo con el **Anuario Estadístico y Geográfico por Entidad Federativa 2015**, el estado de Tabasco contaba en 2015 con una longitud carretera de 10,642 km y 300.2 km de vías férreas. Por otra parte, la entidad cuenta con un total de cinco puertos y terminales portuarias, dos de ellos cuya actividad preponderante es la comercial, dos son pesqueros y uno es petrolero, de los cuales, dos se clasifican como puertos de altura, es decir, atienden embarcaciones, personas y bienes de navegación entre puertos o puntos nacionales e internacionales.

Adicionalmente, la entidad cuenta con un aeropuerto internacional y 22 aeródromos.

Según el informe **Doing Business 2016**, publicado por el Banco Mundial (BM) que clasifica a las economías por su facilidad para hacer negocios, la ciudad de Villahermosa, Tabasco, ocupa el 21<sup>er</sup> lugar de las 32 ciudades analizadas en México, a diferencia del informe anterior donde ocupó el 14<sup>o</sup>.

Asimismo, al desagregar este indicador, se observa que Tabasco ocupa el 25<sup>o</sup> lugar para apertura de un negocio, el 17<sup>o</sup> respecto al manejo de permisos de construcción, el 16<sup>o</sup> en registro de propiedades y el 22<sup>o</sup> en cumplimiento de contratos.





TABASCO Villahermosa (Centro)		Clasificación general de <i>Doing Business</i> en México 2016	
		Distancia a la frontera (puntos porcentuales)	74.41
Apertura de una empresa (clasificación)	25	Obtención de permisos de construcción (clasificación)	17
Distancia a la frontera (puntos porcentuales)	84.16	Distancia a la frontera (puntos porcentuales)	78.92
Trámites (número)	8	Trámites (número)	14
Tiempo (días)	18.5	Tiempo (días)	56
Costo (% del ingreso per cápita)	8.2	Costo (% del valor de la bodega)	1.9
Capital mínimo (% del ingreso per cápita)	0	Índice de control de calidad de la construcción (0-15)	10.5
✓ Registro de la propiedad (clasificación)	16	Cumplimiento de contratos (clasificación)	22
Distancia a la frontera (puntos porcentuales)	66.41	Distancia a la frontera (puntos porcentuales)	68.16
Trámites (número)	6	Tiempo (días)	314
Tiempo (días)	22	Costo (% del valor de la demanda)	26.4
Costo (% del valor de la propiedad)	3.1	Índice de control de los procesos judiciales (0-18)	9
Índice de calidad del sistema de administración de tierras (0-30)	11.5		

Fuente: Doing Business en México 2016

Durante el **primer trimestre de 2018**, la entidad atrajo una **Inversión Extranjera Directa (IED)** de **186 millones de dólares (mdd)** lo que representó el 2% del total nacional.

### INVERSIÓN EXTRANJERA DIRECTA MILLONES DE DÓLARES

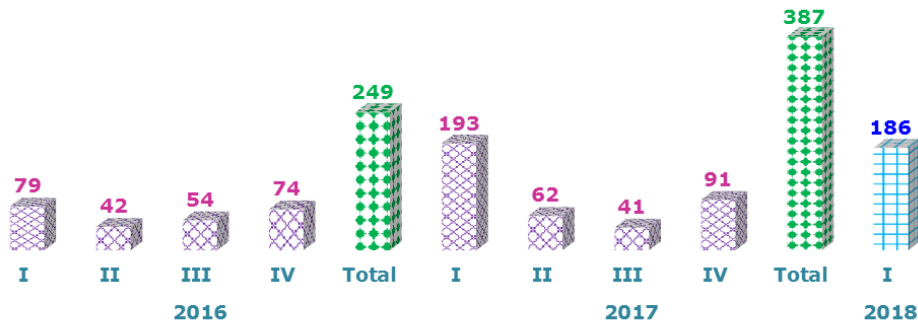

Fuente: Dirección de Comercio Interior, Concanaco Servytur, con datos de la Secretaría de Economía

Con respecto a las **Remesas**, alcanzó un total de **40.3 mdd** durante el periodo **enero - marzo de 2018**, lo que significó un aumento de **13%** respecto al mismo periodo del año anterior. Ocupó el 28º lugar en el país, ya que concentró el 0.6% del total nacional.

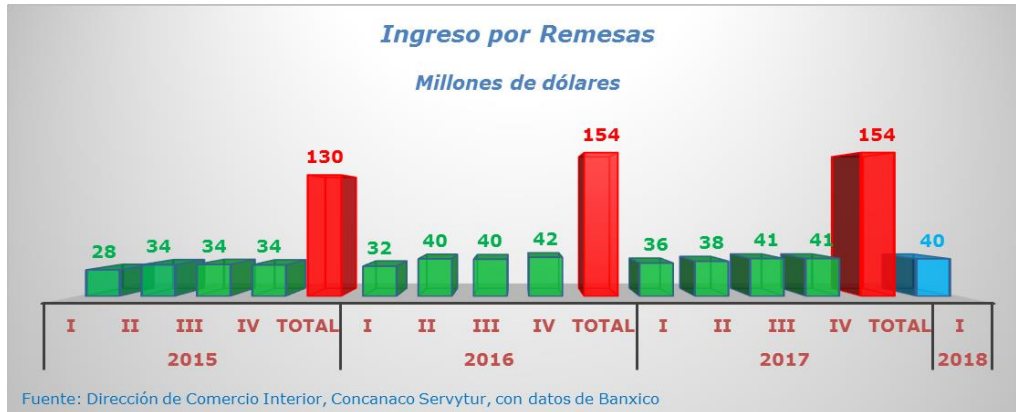

De acuerdo con el **Índice Nacional de Ciencia, Tecnología e Innovación 2015**, publicado por el Foro Consultivo Científico y Tecnológico (FCCyT), la entidad se ubica en la 27<sup>a</sup> posición de las 32 entidades.



Fuente: Índice Nacional de Ciencia, Tecnología e Innovación 2015

## TRABAJADORES Y EMPLEOS GENERADOS EN EL IMSS

Periodo	Nacional	Tabasco	Participación %
<b>2018</b>			
<i>Trabajadores afiliados</i>			
<b>abril</b>	<b>19,874,106</b>	<b>167,424</b>	<b>0.8</b>
	<i>empleos generados</i>		
	<b>455,651</b>	<b>-1,396</b>	<b>-0.3</b>

Fuente: Dirección de Comercio Interior, Concanaco Servytur con datos de la STyPS

## *TRABAJADORES AFILIADOS AL IMSS NÚMERO DE PERSONAS*

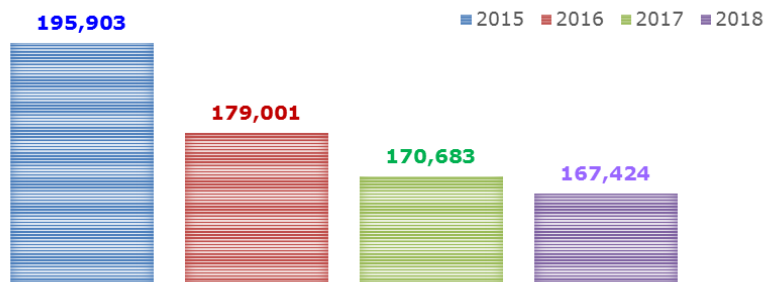

Fuente: Dirección de Comercio Interior, Concanaco Servytur, con datos del IMSS

## POBLACIÓN OCUPADA EN LA INFORMALIDAD

Primer trimestre de 2018	Nacional	Tabasco	% de participación
<b>Total</b>	<b>30,005,929</b>	<b>591,298</b>	<b>2</b>
Sector informal	<b>14,421,027</b>	<b>266,078</b>	<b>45</b>
Trabajo doméstico remunerado	<b>2,248,814</b>	<b>53,984</b>	<b>9</b>
Empresas, Gobierno e Instituciones	<b>7,421,269</b>	<b>130,868</b>	<b>22</b>
Ámbito agropecuario	<b>5,914,819</b>	<b>140,368</b>	<b>24</b>

Fuente: CONCANACO SERVYTUR, Dirección de Comercio Interior, con datos de INEGI

## MEDICIÓN DE POBREZA 2014 | TABASCO

Porcentaje, número de personas y carencias sociales

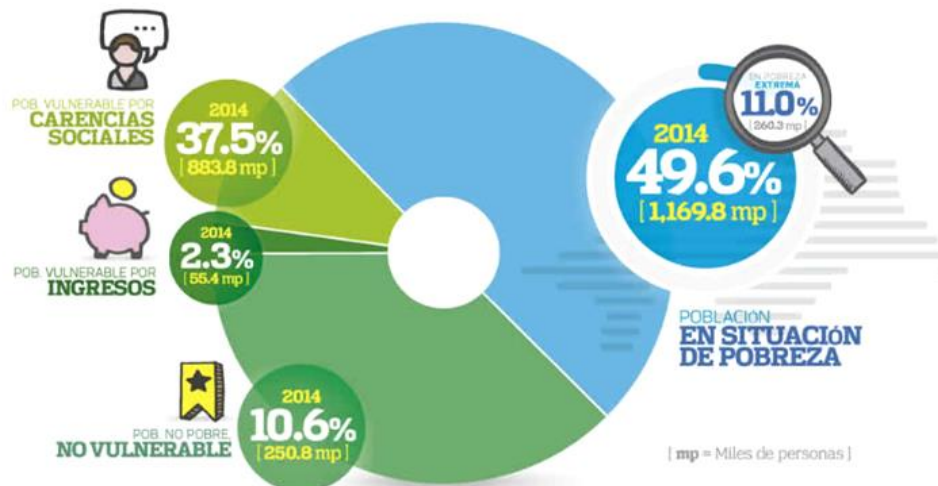

### UNIDADES ECONÓMICAS

En la entidad se **registraron 73,778 unidades económicas** y 288 749 personas ocupadas en el Sector privado y paraestatal.

En función de los ingresos, la Extracción de petróleo y gas fue la principal actividad en el estado; el segundo lugar correspondió a los Productos químicos básicos.

En el periodo de 2008 a 2013, Tabasco registró una tasa de crecimiento de 13.9% en unidades económicas, 0.3 puntos porcentuales más que la tasa nacional. En personal ocupado también estuvo por arriba de la tasa de crecimiento nacional al obtener 8.3 por ciento.

El aparato productivo del estado se sustentó en el *Comercio* y los *Servicios privados no financieros*, que en conjunto aportaron nueve de cada 10 unidades económicas. En personal ocupado participaron con siete de cada 10 trabajadores.



### Unidades económicas y personal ocupado por tipo de actividad, 2013 (Porcentajes)

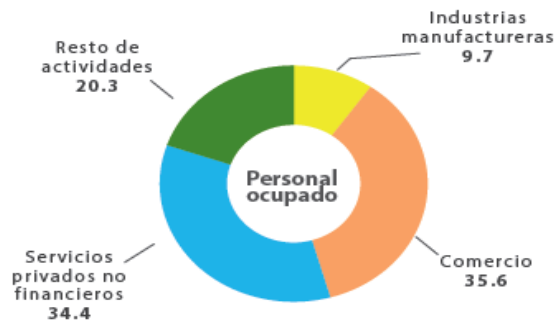

Fuente: Secretaría de Economía, Secretaría del Trabajo y Previsión Social, INEGI, Banco de México, Banco Mundial y Centro de Análisis para la investigación en Innovación

