

Indicadores Sinaloa



CATEDRAL CULIACÁN SINALOA, MEXICO

2018

GEOGRAFÍA, POBLACIÓN y EDUCACIÓN



El estado de Sinaloa **cuenta con una superficie** de 57,365 km². Se localiza en el noroeste del país.

El clima es cálido subhúmedo, seco y semiseco, principalmente, con una temperatura media anual de 25 grados centígrados, y una precipitación anual promedio de 790 mm.

La población total es de 2,767,761 personas, de las cuales el 50.3% son mujeres y el 49.7% hombres, según el Censo de Población y Vivienda 2010. El 73% se encuentra en áreas urbanas.

El grado promedio de escolaridad de la población de 15 años y más es de 9.6, lo que equivale a poco más de secundaria concluida.

En el país, la población de 15 años y más tiene 9.2 grados de escolaridad en promedio, lo que significa un poco más de la secundaria concluida.

En Sinaloa, 4 de cada 100 personas de 15 años y más, no saben leer ni escribir.

ACTIVIDAD ECONÓMICA

El Producto Interno Bruto (PIB) de Sinaloa en 2016 representó el **2.2%** con respecto al total nacional y en comparación con el año anterior tuvo un decremento del 5.5%.

El **Indicador trimestral de la actividad económica estatal (ITAE)**, ofrece un panorama de la situación y evolución económica del estado en el corto plazo, que en el **cuarto trimestre de 2017**, Sinaloa registró una variación anual positiva en su índice de actividad económica de **0.2%** con respecto al mismo periodo del año anterior.

Al mes de **abril de 2018**, la ciudad de Culiacán registró una tasa de **inflación anual** de **4.8%**, por arriba de la inflación nacional (4.55%).

De acuerdo con el **Directorio Estadístico Nacional de Unidades Económicas**, esta entidad federativa cuenta **con 111,635 Unidades Económicas**, lo que representa el 2.2% del total en nuestro país.

Al **primer trimestre de 2018**, la **Población Económicamente Activa (PEA)** ascendió a 1,423,285 personas, lo que representó el 62.9% de la población en edad de trabajar. Del total de la PEA, el 97.6% está ocupada y el 2.4% desocupada.

Indicador	Enero - Marzo 2018		
	Total	Hombres	Mujeres
I. Población total 1	3 050 335	1 500 357	1 549 978
2. Población de 15 años y más	2 263 050	1 085 311	1 177 739
Población económicamente activa (PEA)	1 423 285	851 865	571 420
Ocupada	1 389 061	833 751	555 310
Desocupada	34 224	18 114	16 110

Fuente: CONCANACO SERVYTUR, Dirección de Comercio Interior con datos de INEGI



Entre las **principales actividades** se encuentran: comercio al por menor (12.7%); agricultura, cría y explotación de animales, aprovechamiento forestal, pesca y caza (12.0%); servicios inmobiliarios y de alquiler de bienes muebles e intangibles (11.8%); comercio al por mayor (11.2%); y, construcción (9.5%). Juntas representan el 57.2% del PIB estatal.

Los sectores estratégicos en la entidad son: agricultura, minería, construcción, industria alimentaria, industria química, maquinaria y equipo, servicios de información, alimentos y bebidas.

En el rubro de **infraestructura productiva**, el estado cuenta 15 parques industriales y/o tecnológicos.

De acuerdo con el **Anuario estadístico y geográfico por entidad federativa 2016**, el estado de Sinaloa contaba en 2015 con una longitud carretera de 17,002 km y 1,194.5 km de vías férreas. La entidad cuenta con un total de seis puertos, tres de ellos cuya actividad preponderante es la pesquera, dos comerciales y uno turístico, de los cuales, tres se clasifican como puertos de altura, es decir, atienden embarcaciones, personas y bienes de navegación entre puertos o puntos nacionales e internacionales. Adicionalmente, cuenta con tres aeropuertos internacionales y 220 aeródromos.

Según el informe **Doing Business 2016**, publicado por el Banco Mundial (BM) que clasifica a las economías por su facilidad para hacer negocios, la ciudad de Culiacán, Sinaloa ocupa el 5º lugar de las ciudades analizadas en México, a diferencia del informe anterior donde ocupó el 8º.

Asimismo, al desagregar este indicador, se observa que Sinaloa ocupa el 3er lugar para apertura de un negocio, el 2º respecto al manejo de permisos de construcción, el 17º en registro de propiedades, y el 5º en cumplimiento de contratos.



SINALOA <i>Culiacán</i>		Clasificación general de <i>Doing Business en México 2016</i>	
		Distancia a la frontera (puntos porcentuales)	79.80
✓ Apertura de una empresa (clasificación)	3	✓ Obtención de permisos de construcción (clasificación)	2
Distancia a la frontera (puntos porcentuales)	86.79	Distancia a la frontera (puntos porcentuales)	89.63
Trámites (número)	7	Trámites (número)	6
Tiempo (días)	8	Tiempo (días)	42.5
Costo (% del ingreso per cápita)	20.0	Costo (% del valor de la bodega)	2.5
Capital mínimo (% del ingreso per cápita)	0	Índice de control de calidad de la construcción (0-15)	12.0
Registro de la propiedad (clasificación)	17	✓ Cumplimiento de contratos (clasificación)	5
Distancia a la frontera (puntos porcentuales)	66.35	Distancia a la frontera (puntos porcentuales)	76.43
Trámites (número)	6	Tiempo (días)	225
Tiempo (días)	17	Costo (% del valor de la demanda)	20.7
Costo (% del valor de la propiedad)	4.3	Índice de control de los procesos judiciales (0-18)	11
Índice de calidad del sistema de administración de tierras (0-30)	13		

Fuente: Doing Business en México 2016

En el **primer trimestre de 2018**, la entidad atrajo una **Inversión Extranjera Directa (IED)** de **137 millones de dólares (mdd)**, lo que representó el 1.4% del total nacional.

Inversión Extranjera Directa

Millones de dólares

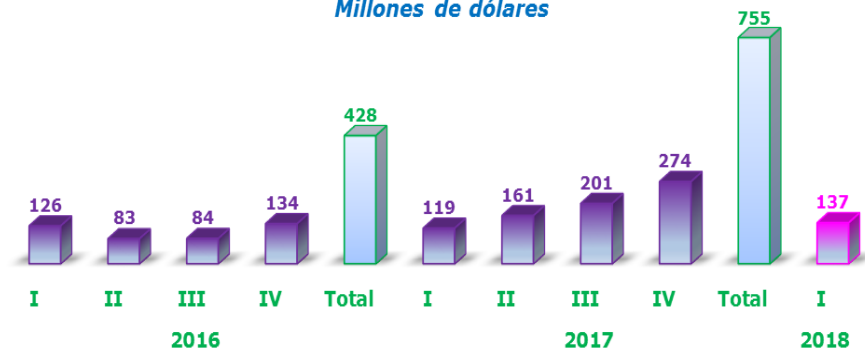

Fuente: Dirección de Comercio Interior, Concanaco Servytur, con datos de la Secretaría de Economía

Con respecto a las **Remesas**, alcanzó un total de **174.2 mdd** provenientes del exterior durante el periodo **enero - marzo de 2018**, lo que significó un crecimiento de 7% respecto al mismo periodo del año anterior. Ocupó el 16º lugar en el país, ya que concentró el 2.5% del total nacional.

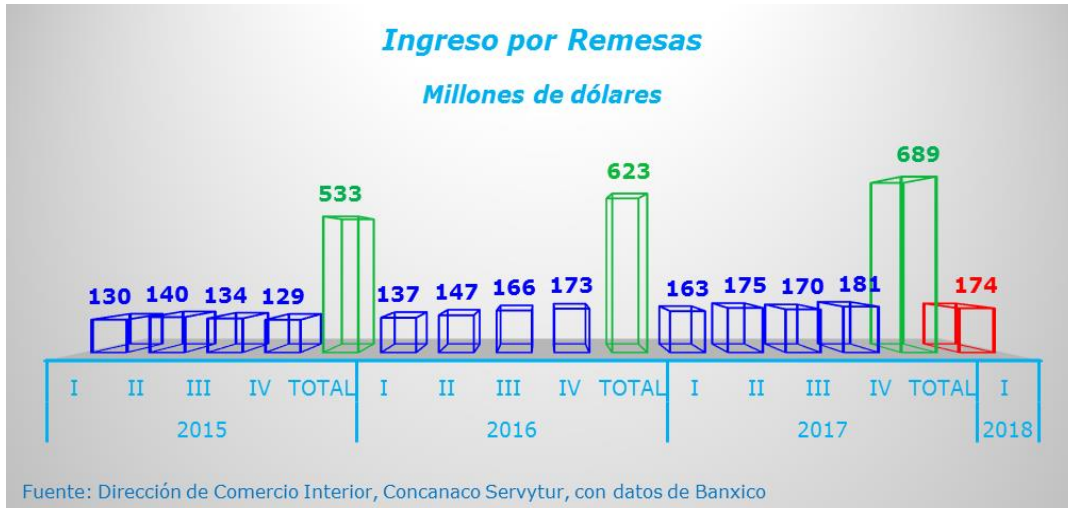

De acuerdo con el **Índice Nacional de Ciencia, Tecnología e Innovación 2015**, publicado por el Foro Consultivo Científico y Tecnológico (FCCyT), la entidad se ubica en la 10^a posición de las 32 entidades.



Fuente: Índice Nacional de Ciencia, Tecnología e Innovación 2015

TRABAJADORES Y EMPLEOS GENERADOS EN EL IMSS

<i>Periodo</i>	<i>Nacional</i>	<i>Sinaloa</i>	<i>Participación %</i>
2018			
<i>Trabajadores afiliados</i>			
abril	19,874,106	545,566	2.7
	<i>empleos generados</i>		
	455,651	3,309	0.7

Fuente: Dirección de Comercio Interior, Concanaco Servytur con datos de la STyPS

Trabajadores Asegurados al IMSS

Número de personas

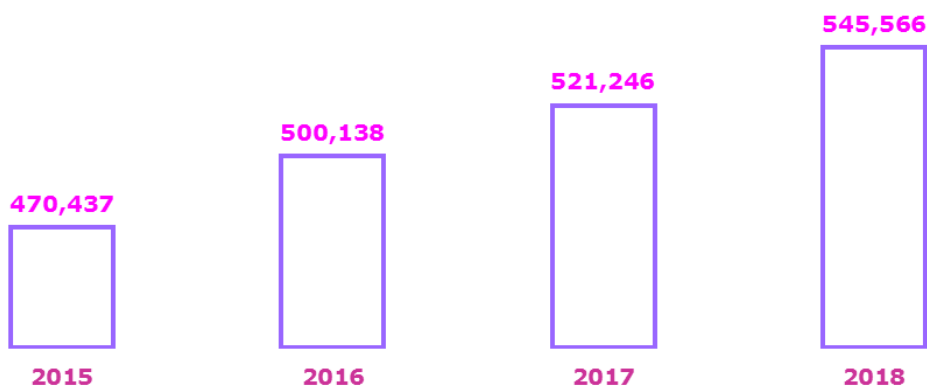

Fuente: Dirección de Comercio Interior, Concanaco Servytur, con datos del IMSS

POBLACIÓN OCUPADA EN LA INFORMALIDAD

Primer trimestre de 2018	Nacional	Sinaloa	% de representación
Total	30,005,929	707,489	2
Sector informal	14,421,027	301,117	43
Trabajo doméstico remunerado	2,248,814	53,894	8
Empresas, Gobierno e Instituciones	7,421,269	177,713	25
Ámbito agropecuario	5,914,819	174,765	25

Fuente: CONCANACO SERVYTUR, Dirección de Comercio Interior, con datos de INEGI

MEDICIÓN DE POBREZA 2014 | SINALOA

Porcentaje, número de personas y carencias sociales

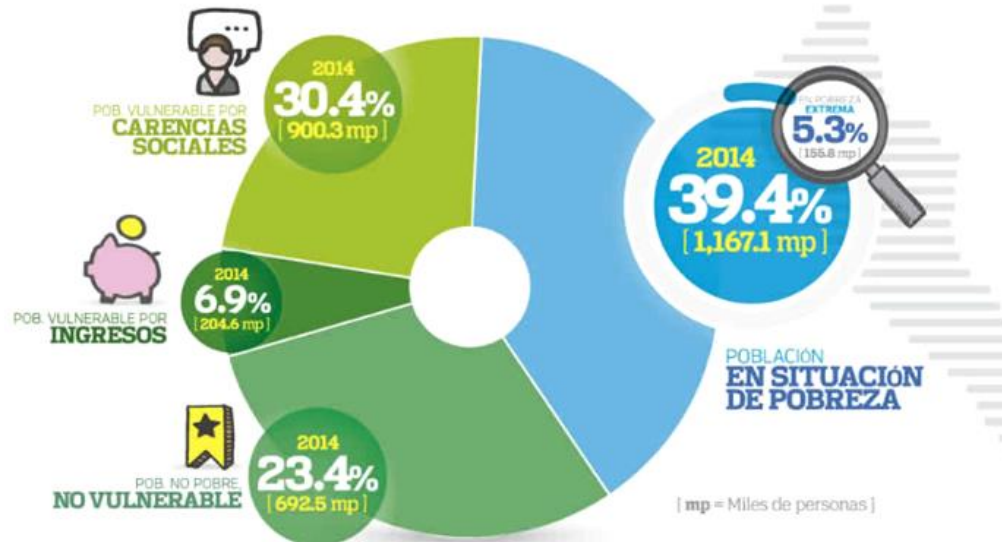

UNIDADES ECONÓMICAS

De acuerdo con los resultados de los Censos Económicos 2015, en la entidad se registraron 110,593 unidades económicas.

Del sector Comercio, los Abarrotes y alimentos al por mayor ocuparon el primer lugar en ingresos en 2003 y 2013; el segundo correspondió a las Tiendas de autoservicio al por menor. La rama de Corporativos presentó un crecimiento importante: en 2003 se ubicó en el lugar 115 y para 2013, en el noveno lugar.

El aparato productivo del estado se sustentó en el *Comercio* y los *Servicios privados no financieros*, que en conjunto aportaron ocho de cada 10 unidades económicas. En personal ocupado participaron con siete de cada 10 trabajadores.

Unidades económicas y personal ocupado por tipo de actividad, 2013 (Porcentajes)

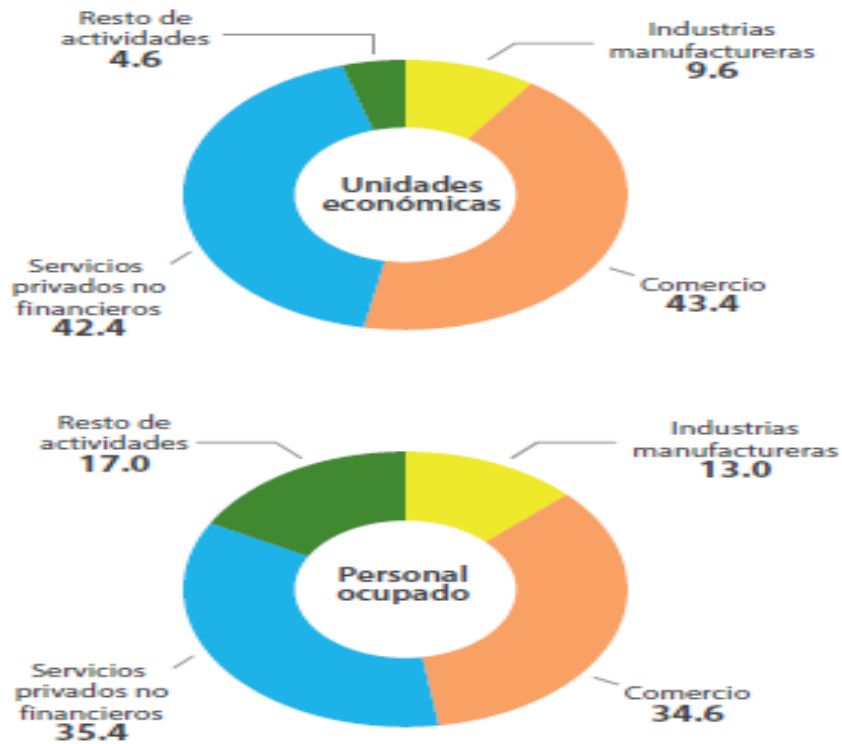

Fuente: Secretaría de Economía, Secretaría del Trabajo y Previsión Social, INEGI, Banco de México, Banco Mundial y Centro de Análisis para la investigación en Innovación