



Indicadores Quintana Roo

GEOGRAFÍA Y POBLACIÓN

El estado de Quintana Roo cuenta con una superficie de 44,705 km². Se localiza al sureste del país. El clima es cálido subhúmedo, principalmente, con una temperatura media anual de 26 grados centígrados, y una precipitación anual promedio de 1,300 mm.



La población total es de 1,325,578 personas, de las cuales el 49.2% son mujeres y el 50.8% hombres, según el Censo de Población y Vivienda 2010. El 88% se encuentra en áreas urbanas.

En Quintana Roo, el grado promedio de escolaridad de la población de 15 años y más es de 9.6, lo que equivale a poco más de secundaria concluida.

En el país, la población de 15 años y más tiene 9.2 grados de escolaridad en promedio, lo que significa un poco más de la secundaria concluida.

Analfabetismo

En Quintana Roo, 4 de cada 100 personas de 15 años y más, no saben leer ni escribir

ACTIVIDAD ECONÓMICA

El **Producto Interno Bruto (PIB)** de Quintana Roo en 2015 representó el **1.6%** con respecto al total nacional y en comparación con el año anterior tuvo un incremento de 4.7%.

El **Indicador Trimestral de la Actividad Económica Estatal (ITAEE)**, ofrece un panorama de la situación y evolución económica del estado en el corto plazo. Para el **primer trimestre de 2017**, Quintana Roo registró un incremento en su índice de actividad económica de **6.7%** con respecto al mismo periodo del año anterior.

Según cifras del INEGI, al mes de **julio de 2017**, la ciudad de Chetumal registró una tasa de **inflación anual** de **4.6%**, muy por debajo de la inflación nacional (6.3%).

De acuerdo al **Directorio Estadístico Nacional de Unidades Económicas**, esta entidad federativa cuenta con 61,027 Unidades Económicas, lo que representa el 1.2% del total en nuestro país.

Al **primer trimestre de 2017**, la **Población Económicamente Activa (PEA)** ascendió a 809,904 personas, lo que representó el 66.2% de la población en edad de trabajar. Del total de la PEA, el 97.3% está ocupada y el 2.7% desocupada.

Entre las principales actividades se encuentran: servicios de alojamiento temporal y de preparación de alimentos y bebidas (22.0%); comercio (17.1%); servicios inmobiliarios y de alquiler de bienes muebles e

intangibles (12.4%); construcción (7.8%); y, transportes, correos y almacenamiento (6.5%). Juntas representan el 65.8% del PIB estatal.

Los sectores estratégicos en Quintana Roo son: agronegocios, forestal, pesca y acuicultura, manufactura, turismo y apoyo a negocios. Mientras que a futuro se espera que sean: Tecnologías de la Información, energía renovable y biomasa.

En el rubro de infraestructura productiva, el estado cuenta con los siguientes parques industriales:

- Parque Industrial de Chetumal (Huay-Pix, Quintana Roo)
- Parque Industrial IBC (Chetumal, Quintana Roo)
- Parque Industrial y Logístico de Puerto Morelos (Puerto Morelos, Quintana Roo)

De acuerdo con el **Anuario estadístico y geográfico por entidad federativa 2016**, el estado de Quintana Roo contaba en 2015 con una longitud carretera de 5,798 km. Adicionalmente, cuenta con 9 puertos y 5 terminales portuarias. La entidad también cuenta con un aeropuerto nacional, tres aeropuertos internacionales y 18 aeródromos.

Según el informe **Doing Business 2016**, publicado por el Banco Mundial (BM) que clasifica a las economías por su facilidad para hacer negocios, la ciudad de Cancún, Quintana Roo, ocupa el 25° lugar de las ciudades analizadas en México, la misma posición que ocupó en el informe anterior.



Asimismo, al desagregar este indicador, se observa que Quintana Roo ocupa el 32° lugar para apertura de un negocio, el 15° respecto al manejo de permisos de construcción, el 31° en registro de propiedades y el 2° en cumplimiento de contratos.

QUINTANA ROO <i>Cancún (Benito Juárez)</i>		Clasificación general de <i>Doing Business en México 2016</i>	
		Distancia a la frontera (puntos porcentuales)	
Apertura de una empresa (clasificación)	32	✗ Obtención de permisos de construcción (clasificación)	15
Distancia a la frontera (puntos porcentuales)	75.07	Distancia a la frontera (puntos porcentuales)	81.09
Trámites (número)	9	Trámites (número)	12
Tiempo (días)	48.5	Tiempo (días)	65
Costo (% del ingreso per cápita)	8.8	Costo (% del valor de la bodega)	1.9
Capital mínimo (% del ingreso per cápita)	0	Índice de control de calidad de la construcción (0-15)	11.0
✓ Registro de la propiedad (clasificación)	31	✓ Cumplimiento de contratos (clasificación)	2
Distancia a la frontera (puntos porcentuales)	55.11	Distancia a la frontera (puntos porcentuales)	77.46
Trámites (número)	10	Tiempo (días)	205
Tiempo (días)	43	Costo (% del valor de la demanda)	26.9
Costo (% del valor de la propiedad)	3.9	Índice de control de los procesos judiciales (0-18)	12.5
Índice de calidad del sistema de administración de tierras (0-30)	12.5		

Fuente: Doing Business en México 2016

SECTOR EXTERNO

En el **primer semestre de 2017**, la entidad atrajo una **Inversión Extranjera Directa (IED)** de **167.3 mdd**, lo que representó el 1.1% del total nacional.

Con respecto a las **Remesas**, alcanzó un total de **34.8 mdd** durante el periodo **abril - junio de 2017**, lo que significó un crecimiento de 8.4% respecto al mismo periodo del año anterior. Ocupó el 30° lugar en el país, ya que concentró el 0.5% del total nacional.

CIENCIA Y TECNOLOGÍA

De acuerdo con el **Índice Nacional de Ciencia, Tecnología e Innovación 2015**, publicado por el Foro Consultivo Científico y Tecnológico (FCCyT), la entidad se ubica en la 3ª posición de las 32 entidades. Entre los principales indicadores que reporta dicho ranking, la entidad ocupa los siguientes lugares:



Fuente: Índice Nacional de Ciencia, Tecnología e Innovación 2015

TRABAJADORES AL IMSS

Periodo	Nacional	Quintana Roo	Participación %
	2017		
julio	19,172,222	411,790	2.1
	<i>empleos generados</i>		
	555,598	38,682	7.0

Fuente: elaboración propia con datos de la Secretaría del Trabajo

MEDICIÓN DE LA POBREZA 2014

MEDICIÓN DE POBREZA 2014 | QUINTANA ROO

Porcentaje, número de personas y carencias sociales

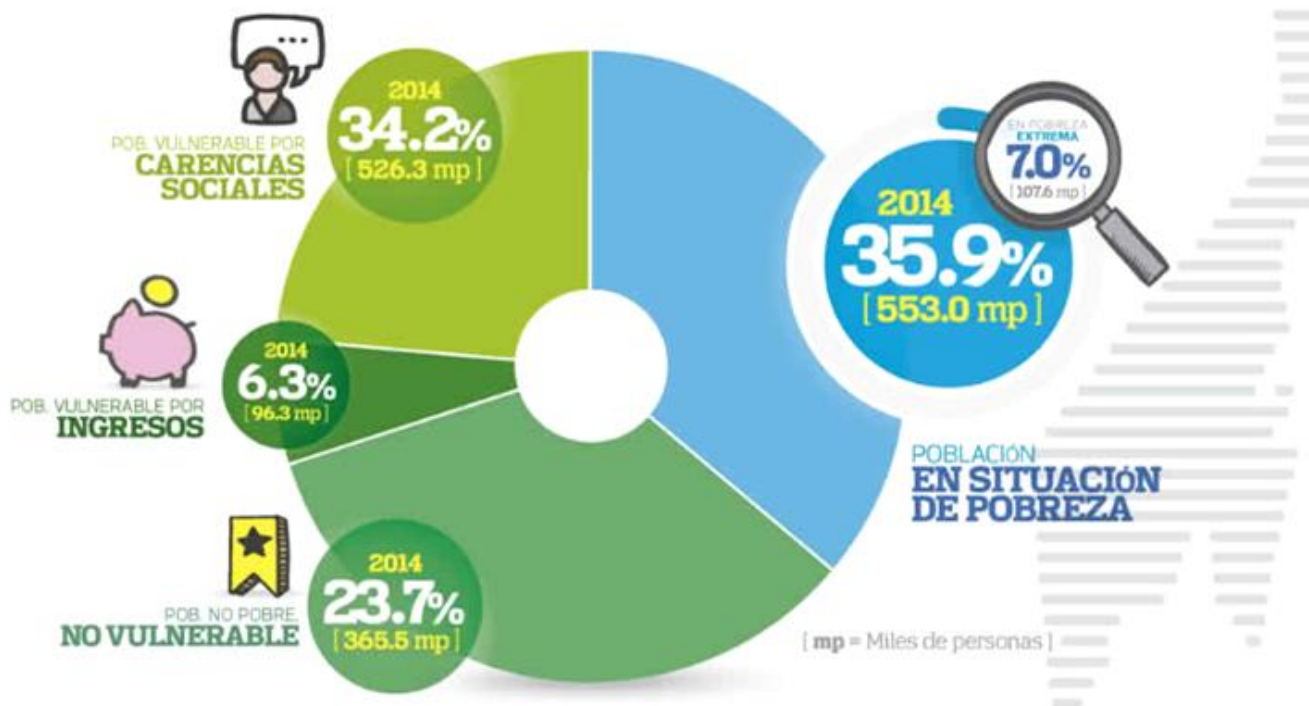

Fuente: Estimaciones CONEVAL 2014

UNIDADES ECONÓMICAS

Se registraron en total 61,027 establecimientos durante 2013 del Sector privado y paraestatal, que realizaron actividades de pesca y acuicultura, construcción, comercio, transportes y comunicaciones, electricidad, agua y gas, manufacturas, servicios financieros y no financieros, educativos, de salud, alojamiento, entre otros.

La entidad reportó ingresos por 181 328 millones de pesos.

El municipio más dinámico fue Benito Juárez, con ingresos de 102 663 millones de pesos, lo que representó 56.6 por ciento; le siguió Solidaridad con una participación de 21.1 por ciento.

Tamaño de los establecimientos según variables seleccionadas, 2013

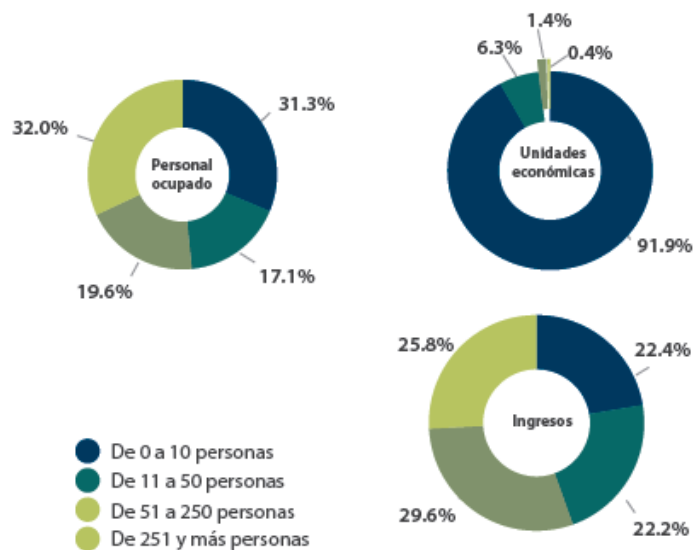

CRECIMIENTO DE ESTABLECIMIENTOS COMERCIALES (%)

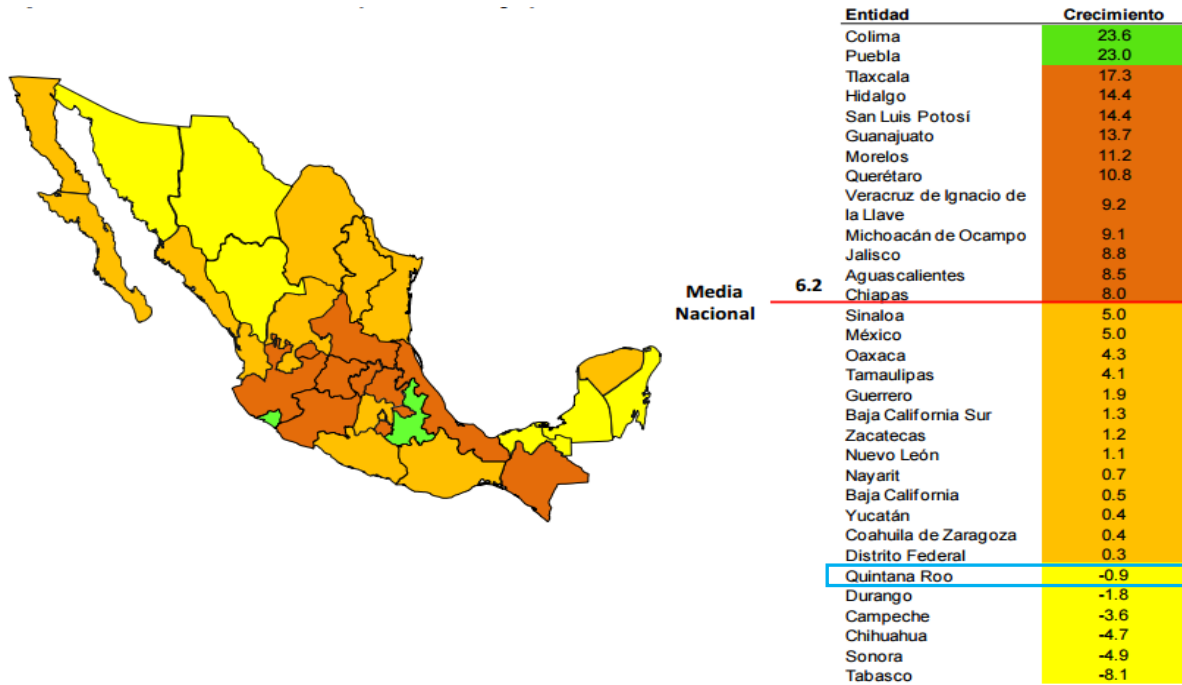

INFORMALIDAD LABORAL

Segundo trimestre de 2017	Nacional	Quintana Roo	% de representación
Total	29,496,507	381,552	1
Sector informal	14,077,063	181,295	1
Trabajo doméstico remunerado	2,285,538	30,339	1
Empresas, Gobierno e Instituciones	7,204,584	132,394	2
Ámbito agropecuario	5,929,322	37,524	1

Fuente: INEGI



ENCUESTA NACIONAL DE VICTIMIZACIÓN Y PERCEPCIÓN SOBRE SEGURIDAD PÚBLICA (ENVIPE) 2016

De la ENVIPE se estima que para **2015** en el Estado de **Quintana Roo** se denunció el **16.5%** de los delitos (en 2014 fue del 12.4%), de los cuales el **69.7%** llevaron a inicio de averiguación previa en el Ministerio Público (en 2014 fue de 72%). Esto es, del total de delitos se inició averiguación previa en el **11.5%** de los casos (en 2014 fue del 8.9%).

La ENVIPE estima en **Quintana Roo** que el **57.5%** de la población de 18 años y más considera a la **Inseguridad** como el problema más importante que aqueja hoy en día en la entidad federativa, seguido del **Desempleo** con **38.2%** y la **Corrupción** con **35.7 %**.

Nivel de **Confianza** que la sociedad de **Quintana Roo** manifiesta respecto de autoridades. El **88.1%** de la población de 18 años y más identifica a la **Marina** como la autoridad que mayor confianza inspira con "Mucha o Alguna", seguida del **Ejército** con **87.1%**.

Fuentes consultadas: INEGI, Secretaría de Economía, secretaría del Trabajo y Previsión Social, Coneval, Banco de México y Banco Mundial

