

Indicadores Querétaro



ACUEDUCTO EN QUERÉTARO, MÉXICO



GEOGRAFÍA, POBLACIÓN y EDUCACIÓN



El estado de Querétaro cuenta con **una superficie** de 11,699 km². Se localiza en el centro del país.

El clima es seco y semiseco, principalmente, con una temperatura media anual de 18 grados centígrados, y una precipitación anual promedio de 570 mm.

La población total es de **1,827,937 personas**, de las cuales el 51.5% son mujeres y el 48.5% hombres, según el Censo de Población y Vivienda 2010. El 70% se encuentra en áreas urbanas.

El grado promedio de escolaridad de la población de 15 años y más es de 9.6, lo que equivale a casi la secundaria concluida.

En el país, la población de 15 años y más tiene 9.2 grados de escolaridad en promedio, lo que significa un poco más de la secundaria concluida.

En Querétaro, 5 de cada 100 personas de 15 años y más, no saben leer ni escribir.



ACTIVIDAD ECONÓMICA

El **Producto Interno Bruto (PIB)** de Querétaro en 2016 representó el **2.3%** con respecto al total nacional y en comparación con el año anterior tuvo un incremento del 3.6%.

El **Indicador Trimestral de la Actividad Económica Estatal (ITAEE)**, ofrece un panorama de la situación y evolución económica del estado en el corto plazo, que en el **cuarto trimestre de 2017**, Querétaro registró un incremento en su índice de actividad económica de **0.8%** con respecto al mismo periodo del año anterior.

Al mes de **abril de 2018**, la ciudad de Querétaro registró una tasa de inflación anual de **5.2%**, por arriba de la inflación nacional (4.55%).

De acuerdo al **Directorio Estadístico Nacional de Unidades Económicas**, esta entidad federativa cuenta con 84,652 Unidades Económicas, lo que representa el 1.7% del total en nuestro país.

Al **primer trimestre de 2018**, la **Población Económicamente Activa (PEA)** ascendió a 880,799 personas, lo que representó el 56.3% de la población en edad de trabajar. Del total de la PEA, el 96.8% está ocupada y el 3.2% desocupada.

Indicador	Enero - Marzo 2018		
	Total	Hombres	Mujeres
I. Población total 1	2 081 163	1 013 292	1 067 871
2. Población de 15 años y más	1 564 007	748 354	815 653
Población económicamente activa (PEA)	880 799	553 583	327 216
Ocupada	852 550	533 856	318 694
Desocupada	28 249	19 727	8 522

Fuente: CONCANACO SERVYTUR, Dirección de Comercio Interior con datos de INEGI



Entre las principales actividades se encuentran: fabricación de maquinaria y equipo (11.9%); comercio al por mayor (11.1%); construcción (9.8%); comercio al por menor (9.7%); y, servicios inmobiliarios y de alquiler de bienes muebles e intangibles (8.5%). Juntas representan el 51.1% del PIB estatal.

Los sectores estratégicos son: Agroindustria, automotriz, electrodomésticos, maquinaria y equipo, productos de madera, productos para la construcción, productos químicos, aeroespacial, tecnologías de la información, así como Servicios de apoyo a los negocios.

En el rubro de **infraestructura productiva** el estado cuenta con 45 parques industriales y/o tecnológicos.

Según el informe **Doing Business 2016**, publicado por el Banco Mundial (BM) que clasifica a las economías por su facilidad para hacer negocios, la ciudad de Querétaro ocupa el 11° lugar de las ciudades analizadas en México, en el informe anterior obtuvo el puesto 17°.

Asimismo, al desagregar este indicador, se observa que el estado de Querétaro ocupa el 5° lugar para apertura de un negocio, el 26° respecto al manejo de permisos de construcción, el 2° en registro de propiedades y el 16° en cumplimiento de contratos.

QUERÉTARO <i>Querétaro</i>		Clasificación general de <i>Doing Business en México 2016</i>	
		Distancia a la frontera (puntos porcentuales)	11 77.39
Apertura de una empresa (clasificación)	5	✗ Obtención de permisos de construcción (clasificación)	26
Distancia a la frontera (puntos porcentuales)	86.75	Distancia a la frontera (puntos porcentuales)	74.96
Trámites (número)	8	Trámites (número)	14
Tiempo (días)	9	Tiempo (días)	79
Costo (% del ingreso per cápita)	6.6	Costo (% del valor de la bodega)	3.1
Capital mínimo (% del ingreso per cápita)	0	Índice de control de calidad de la construcción (0-15)	10.0
Registro de la propiedad (clasificación)	2	✓ Cumplimiento de contratos (clasificación)	16
Distancia a la frontera (puntos porcentuales)	75.70	Distancia a la frontera (puntos porcentuales)	72.16
Trámites (número)	5	Tiempo (días)	263
Tiempo (días)	21	Costo (% del valor de la demanda)	26.9
Costo (% del valor de la propiedad)	3.6	Índice de control de los procesos judiciales (0-18)	10.5
Índice de calidad del sistema de administración de tierras (0-30)	21		

Fuente: Doing Business en México 2016

En el **primer trimestre de 2018**, la entidad atrajo una **Inversión Extranjera Directa (IED)** de **388.3 millones de dólares (mdd)**, lo que representó el 4.1% del total nacional.

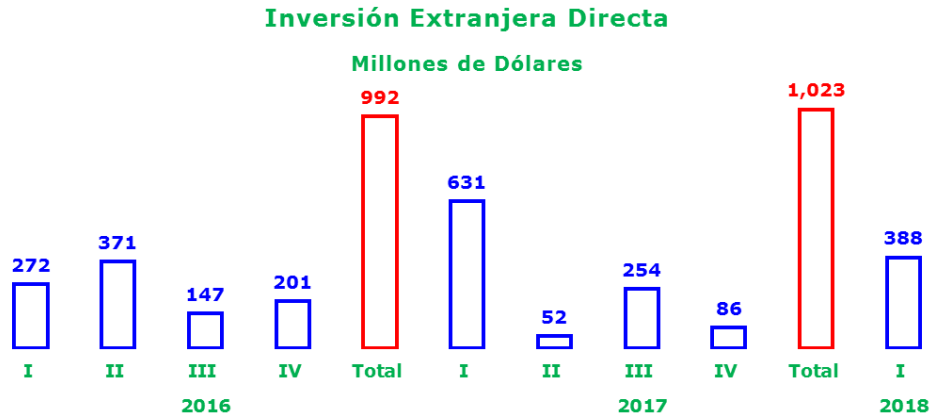

Fuente: Dirección de Comercio Interior, Concanaco Servytur, con datos de la Secretaría de Economía

Con respecto a las **Remesas**, alcanzó un total de **130 mdd** durante el **primer trimestre de 2018**, lo que significó un incremento de 2.9% con respecto al mismo periodo del año anterior. Ocupó el 21° lugar en el país, ya que concentró el 1.9% del total nacional.

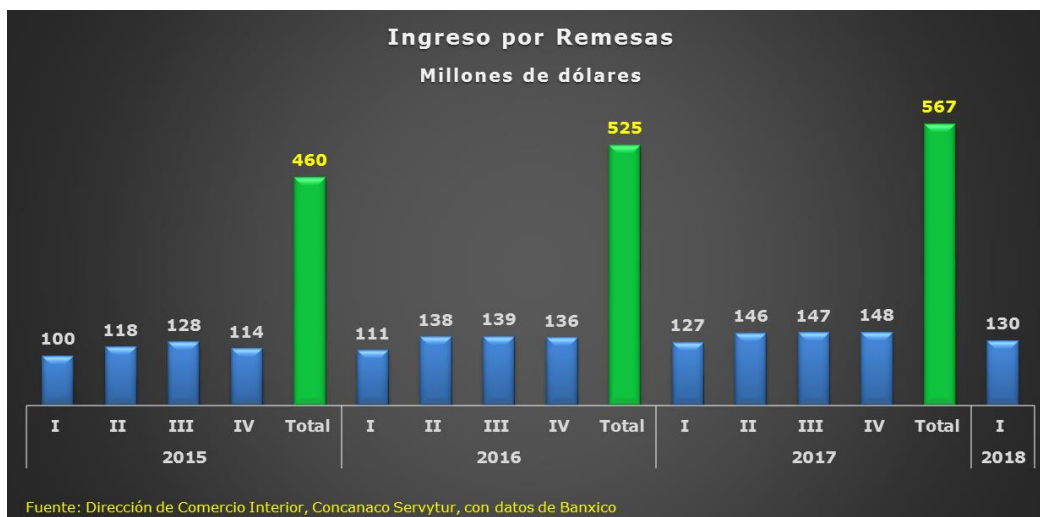

Fuente: Dirección de Comercio Interior, Concanaco Servytur, con datos de Banxico

De acuerdo al **Índice Nacional de Ciencia, Tecnología e Innovación 2015**, publicado por el Foro Consultivo Científico y Tecnológico (FCCyT), la entidad se ubica en la 15ª posición de las 32 entidades.



Fuente: Índice Nacional de Ciencia, Tecnología e Innovación 2015

TRABAJADORES Y EMPLEOS GENERADOS EN EL IMSS

Periodo	Nacional	Querétaro	Participación %
	2018		
	Trabajadores afiliados		
abril	19,874,106	567,605	2.9
	empleos generados		
	455,651	17,924	3.9

Fuente: Dirección de Comercio Interior, Concanaco Servytur con datos de la STyPS



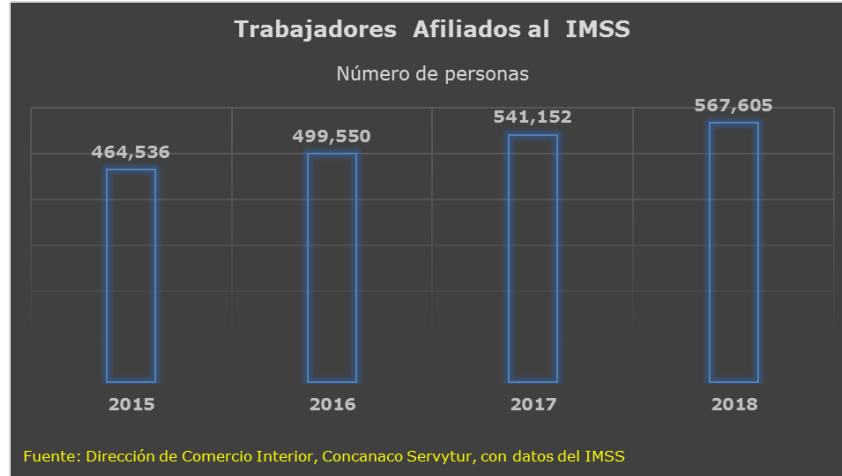

POBLACIÓN OCUPADA EN LA INFORMALIDAD

Primer trimestre de 2018	Nacional	Querétaro	% de participación
Total	30,005,929	381,068	1
Sector informal	14,421,027	163,655	43
Trabajo doméstico remunerado	2,248,814	45,971	12
Empresas, Gobierno e Instituciones	7,421,269	135,712	36
Ámbito agropecuario	5,914,819	35,730	9

Fuente: CONCANACO SERVYTUR, Dirección de Comercio Interior, con datos de INEGI



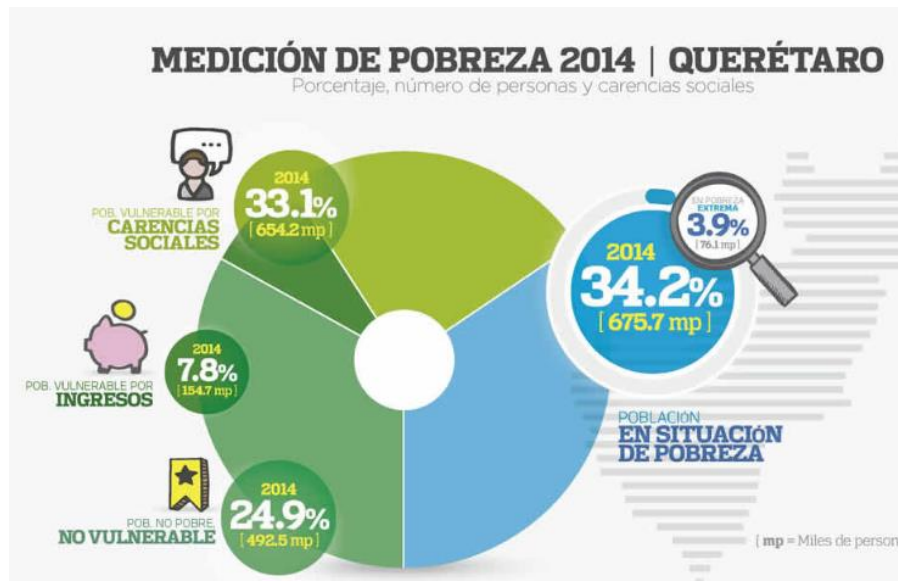

Fuente: Estimaciones del CONEVAL 2014

UNIDADES ECONÓMICAS

A 2015, en el estado de Querétaro, los resultados de los Censos Económicos 2014 **registraron 83,291 unidades económicas** y 458,691 personas ocupadas en el Sector privado y paraestatal.

Del sector Manufacturas, las Partes para vehículos automotores fue la principal actividad en el estado, pues en dos censos ocupó el primer lugar en ingresos, con participaciones que oscilaron entre 12.1 y 11.7 por ciento. El segundo lugar correspondió a los Combustibles y lubricantes al por menor.

En el periodo de 2008 a 2013, Querétaro registró un crecimiento porcentual de 22.5% en unidades económicas, 8.9 puntos porcentuales más que la tasa nacional. En personal ocupado superó en 12.6 puntos porcentuales la tasa de crecimiento nacional al obtener 19.9 por ciento.

Unidades económicas y personal ocupado por tipo de actividad, 2013 (Porcentajes)

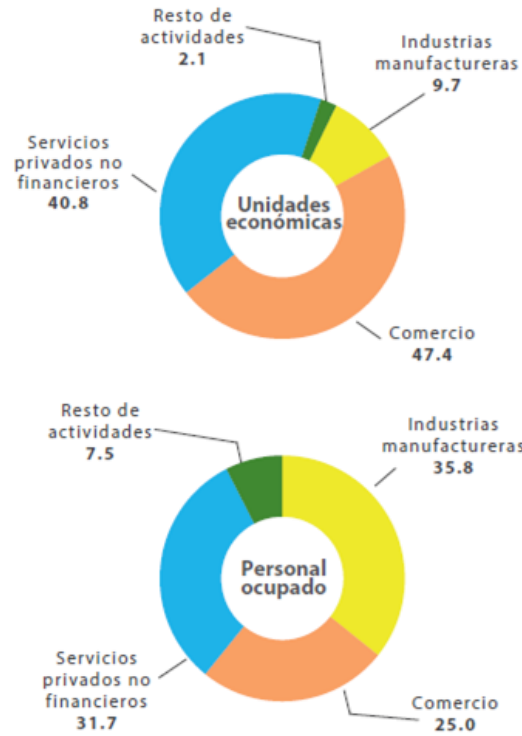

Fuente: Secretaría de Economía, Secretaría del Trabajo y Previsión Social, INEGI, Banco de México, Banco Mundial y Centro de Análisis para la investigación en Innovación

