



IGLESIA DE NUESTRA SEÑORA DE LOS REMEDIOS, PUEBLA MÉXICO

Indicadores

Puebla

GEOGRAFÍA, POBLACIÓN y EDUCACIÓN



El estado de Puebla cuenta con **una superficie** de 34,306 km². Se localiza al centro-oriente del país.

El clima es templado subhúmedo y cálido subhúmedo, principalmente, con una temperatura media anual de 17.5 grados centígrados, y una precipitación media anual de 1,270 mm.

La población total es de 5,779,829 personas, de las cuales el 52.1% son mujeres y el 47.9% hombres, según el Censo de Población y Vivienda 2010. El 72% se encuentra en áreas urbanas.

El grado promedio de escolaridad de la población de 15 años y más es de 8.5, lo que equivale a poco más de segundo año de secundaria.

En el país, la población de 15 años y más tiene 9.2 grados de escolaridad en promedio, lo que significa un poco más de la secundaria concluida.

En Puebla, 8 de cada 100 personas de 15 años y más, no saben leer ni escribir.

ACTIVIDAD ECONÓMICA

El **Producto Interno Bruto** de Puebla en 2016 representó el **3.3%** con respecto al total nacional y en comparación con el año anterior tuvo un incremento del 3.1%.

El **Indicador Trimestral de la Actividad Económica Estatal (ITAE)**, ofrece un panorama de la situación y evolución económica del estado en el corto plazo, que en el **cuarto trimestre de 2017**, Puebla registró un crecimiento en su índice de actividad económica de **3.5%** con respecto al mismo periodo del año anterior.

Al mes de **abril de 2017**, la ciudad de Puebla registró una **tasa de inflación anual** de **4%**, inferior que la inflación nacional (4.55%).

De acuerdo con el **Directorio Estadístico Nacional de Unidades Económicas**, esta entidad federativa cuenta con 305,101 Unidades Económicas, lo que representa el 6% del total en nuestro país.

Al **primer trimestre de 2018**, la **Población Económicamente Activa (PEA)** ascendió a 2,781,199 personas, lo que representó el 59.5% de la población en edad de trabajar. Del total de la PEA, el 97.9% está ocupada y el 2.1% desocupada.

Indicador	Enero - Marzo 2018		
	Total	Hombres	Mujeres
I. Población total 1	6 350 113	2 996 954	3 353 159
2. Población de 15 años y más	4 675 562	2 157 379	2 518 183
Población económicamente activa (PEA)	2 781 199	1 732 156	1 049 043
Ocupada	2 722 479	1 694 120	1 028 359
Desocupada	58 720	38 036	20 684

Fuente: CONCANACO SERVYTUR, Dirección de Comercio Interior con datos de INEGI



Entre las **principales actividades** se encuentran: servicios inmobiliarios y de alquiler de bienes muebles e intangibles (14.8%); fabricación de maquinaria y equipo (11.3%); comercio al por menor (10.1%); construcción (7.4%); y, comercio al por mayor (7.2%). Juntas representan el 50.8% del PIB estatal.

Los sectores estratégicos en el estado de Puebla son: automotriz-autopartes, Textil-confección, Agroindustrial, Tecnologías de la Información y Turismo.

De acuerdo con el **Anuario estadístico y geográfico por entidad federativa 2016**, el estado de Puebla contaba en 2015 con una longitud carretera de 10,319 km, 1,057.2 km de vías férreas, un aeropuerto nacional, un aeropuerto internacional y cinco aeródromos.

En el rubro de infraestructura productiva, el estado cuenta con 19 parques industriales y/o tecnológicos.

Según el informe **Doing Business 2016**, publicado por el Banco Mundial (BM) que clasifica a las economías por su facilidad para hacer negocios, la ciudad de Puebla ocupa el 4° lugar de las ciudades analizadas en México, a diferencia del informe anterior donde ocupó el 11°.

Asimismo, al desagregar este indicador, se observa que Puebla ocupa el 2° lugar para apertura de un negocio, el 4° respecto al manejo de permisos de construcción, el 3° en registro de propiedades, y el 14° en cumplimiento de contratos.

PUEBLA <i>Puebla</i>		Clasificación general de <i>Doing Business en México 2016</i>	
		Distancia a la frontera (puntos porcentuales)	
✓ Apertura de una empresa (clasificación)	2	✓ Obtención de permisos de construcción (clasificación)	4
Distancia a la frontera (puntos porcentuales)	86.84	Distancia a la frontera (puntos porcentuales)	88.09
Trámites (número)	8	Trámites (número)	7
Tiempo (días)	9	Tiempo (días)	28
Costo (% del ingreso per cápita)	5.8	Costo (% del valor de la bodega)	3.8
Capital mínimo (% del ingreso per cápita)	0	Índice de control de calidad de la construcción (0-15)	12.0
✓ Registro de la propiedad (clasificación)	3	✓ Cumplimiento de contratos (clasificación)	14
Distancia a la frontera (puntos porcentuales)	74.85	Distancia a la frontera (puntos porcentuales)	72.97
Trámites (número)	6	Tiempo (días)	207
Tiempo (días)	9	Costo (% del valor de la demanda)	28.8
Costo (% del valor de la propiedad)	2.5	Índice de control de los procesos judiciales (0-18)	10.5
Índice de calidad del sistema de administración de tierras (0-30)	18.5		

Fuente: Doing Business en México 2016

En el **primer trimestre de 2018**, la entidad atrajo una **Inversión Extranjera Directa (IED)** de **257 millones de dólares (mdd)**, lo que representó el 2.7% del total nacional.



Con respecto a las **Remesas**, Puebla alcanzó un total de **378 mdd** durante el **primer trimestre de 2018**, lo que significó un incremento de 2.2% con respecto al mismo periodo del año anterior. Ocupó el 5° lugar en el país, ya que concentró el 5.4% del total nacional.

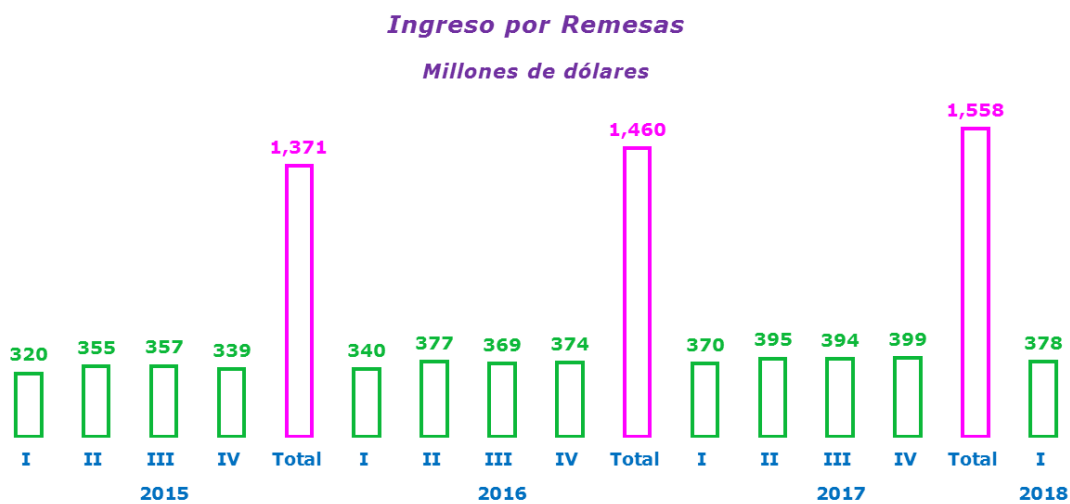

De acuerdo con el Índice **Nacional de Ciencia, Tecnología e Innovación 2015**, publicado por el Foro Consultivo Científico y Tecnológico (FCCyT), la entidad se ubica en la 26ª posición de las 32 entidades.



Fuente: Índice Nacional de Ciencia, Tecnología e Innovación 2015

TRABAJADORES y EMPLEOS GENERADOS EN EL IMSS

<i>Periodo</i>	<i>Nacional</i>	<i>Puebla</i>	<i>Participación %</i>
2018			
Trabajadores afiliados			
abril	19,874,106	613,412	3.1
	empleos generados		
	455,651	15,501	3.4

Fuente: Dirección de Comercio Interior, Concanaco Servytur con datos de la STyPS



Trabajadores Afiliados al IMSS

Número de personas

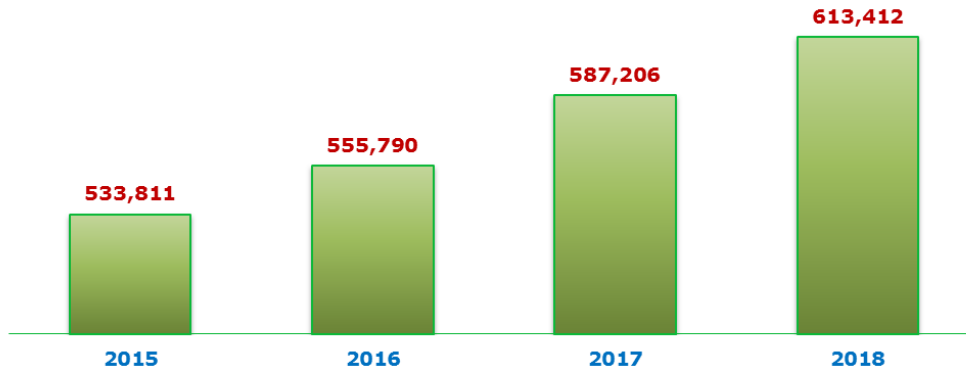

Fuente: Dirección de Comercio Interior, Concanaco Servytur, con datos del IMSS

POBLACIÓN OCUPADA EN LA INFORMALIDAD

Primer trimestre de 2018	Nacional	Puebla	% de representación
Total	30,005,929	1,961,171	7
Sector informal	14,421,027	873,527	45
Trabajo doméstico remunerado	2,248,814	127,565	7
Empresas, Gobierno e Instituciones	7,421,269	441,289	23
Ámbito agropecuario	5,914,819	518,790	26

Fuente: CONCANACO SERVYTUR, Dirección de Comercio Interior, con datos de INEGI



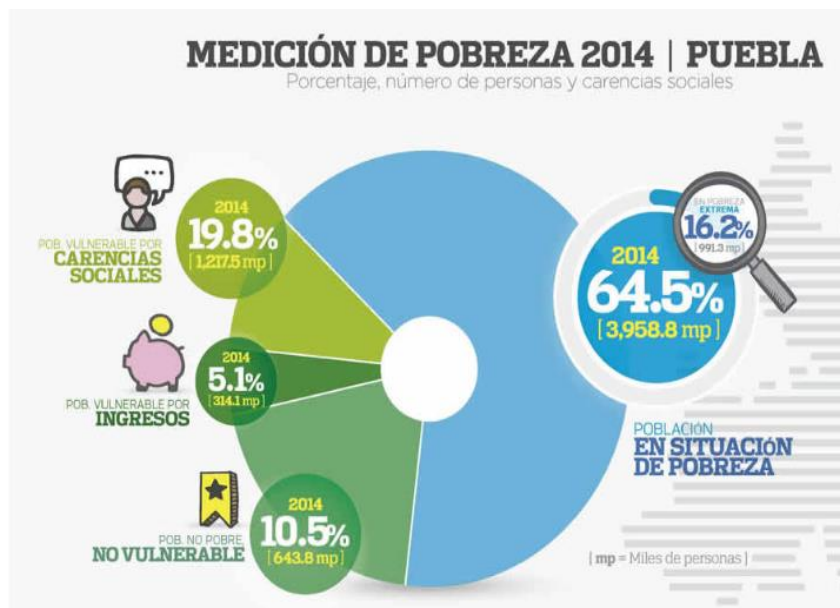

Fuente: Estimaciones del CONEVAL 2014

UNIDADES ECONÓMICAS

En esta entidad se **registraron en total 303,921 establecimientos** durante 2016 del Sector privado y paraestatal, que realizaron actividades de pesca y acuicultura, construcción, comercio, transportes y comunicaciones, electricidad, agua y gas, manufacturas, servicios financieros y no financieros, educativos, de salud y alojamiento, entre otros.

El estado se divide en siete regiones socioeconómicas:

Región 1, Huauchinango; Región 2, Teziutlán; Región 3, Ciudad Serdán; Región 4, San Pedro Cholula; Región 5, Puebla; Región 6, Izúcar de Matamoros y la Región 7, Tehuacán.

A partir del año de inicio de actividades de los establecimientos se determina su edad como sigue: los De reciente creación tienen de 0 a 2 años; los Jóvenes, de 3 a 5 años; los Adultos, de 6 a 10; y los Mayores cuentan con más de 10 años desde su creación.

El empleo y los ingresos se sustentaron principalmente en los negocios de mayor edad, con 45.8% del personal ocupado y 73.6% de los ingresos totales; en establecimientos reportaron 29.2 por ciento.

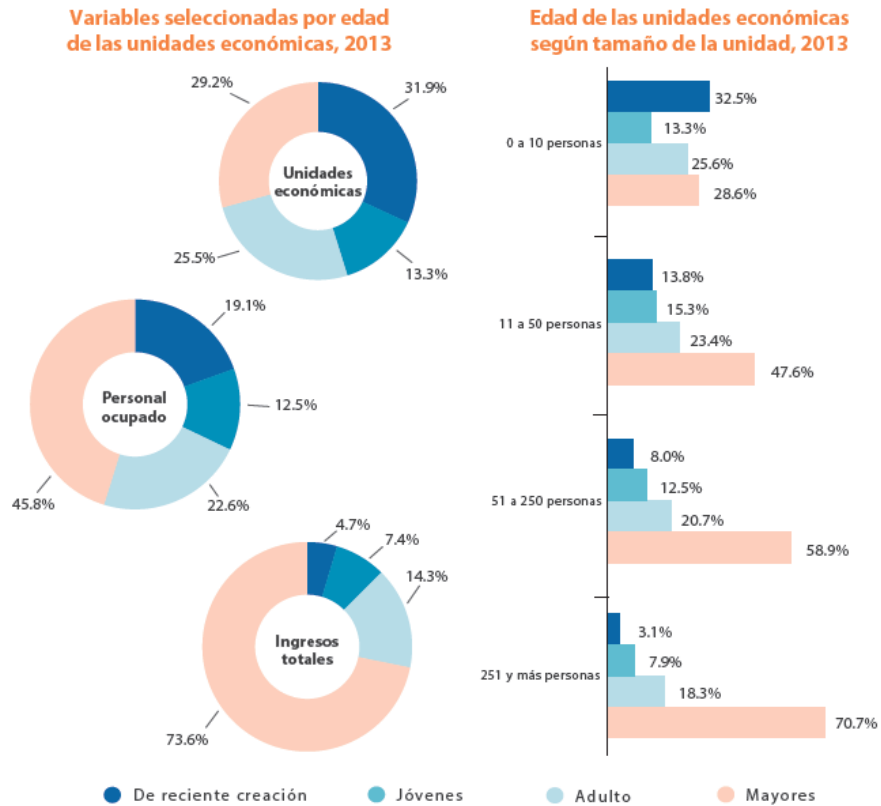

Del total de unidades económicas, 45.2% tenía 5 años o menos, es decir, eran de reciente creación o jóvenes; 25.5% de los establecimientos contaban con 6 a 10 años (adultos) y representaron 22.6% del personal ocupado y 14.3% de los ingresos.

Los establecimientos que ocuparon 251 y más personas fueron los que más años han operado, pues 70.7% tuvo más de 10 años realizando actividades.

Fuente: Secretaría de Economía, Secretaría del Trabajo y Previsión Social, INEGI, Banco de México, Banco Mundial y Centro de Análisis para la investigación en Innovación

