

Indicadores Michoacán



CATEDRAL DE MORELIA MICHUACÁN, MÉXICO.



GEOGRAFÍA, POBLACIÓN y EDUCACIÓN



El Estado de Michoacán cuenta con **una superficie** de 58,599 km². Se localiza en el occidente del país.

El clima es cálido subhúmedo, principalmente, con una temperatura media anual de 20 grados centígrados, y una precipitación anual promedio de 850 mm.

La población total es de 4,351,037 personas, de las cuales el 51.7% son mujeres y el 48.3% hombres, según el Censo de Población y Vivienda 2010. El 69% se encuentra en áreas urbanas.

En Michoacán de Ocampo, **el grado promedio de escolaridad de la población de 15 años y más es de 7.9**, lo que equivale a casi segundo año de secundaria.

En el país, la población de 15 años y más tiene 9.2 grados de escolaridad en promedio, lo que significa un poco más de la secundaria concluida.

En Michoacán de Ocampo, 8 de cada 100 personas de 15 años y más, no saben leer ni escribir

ACTIVIDAD ECONÓMICA

El **Producto Interno Bruto (PIB)** de Michoacán en 2016 representó el 2.4% con respecto al total nacional y en comparación con el año anterior tuvo un incremento del 4%.

El **Indicador Trimestral de la Actividad Económica estatal (ITAEE)**, ofrece un panorama de la situación y evolución económica del estado en el corto plazo y para el **cuarto trimestre de 2017**, Michoacán registró un aumento en su índice de actividad económica de **5.2%** con respecto al mismo periodo del año anterior.

Al mes de **abril de 2018**, Morelia registró una **tasa de inflación anual** de **4.1%** por abajo de la inflación nacional (4.55%) y Jacona de 4.6% por arriba del dato nacional.

De acuerdo con el **Directorio Estadístico Nacional de Unidades Económicas (DENUE)**, esta entidad federativa cuenta con **229,212 Unidades Económicas**, lo que representa el 4.5% del total en nuestro país.

Al **primer trimestre de 2018**, la **Población Económicamente Activa (PEA)** ascendió a 2,015,372 personas, lo que representó el 59.5% de la población en edad de trabajar; del total de la PEA, el 98.1% está ocupada y el 1.9% desocupada.

Indicador	Enero - Marzo 2018		
	Total	Hombres	Mujeres
I. Población total 1	4 676 514	2 251 599	2 424 915
2. Población de 15 años y más	3 384 869	1 590 074	1 794 795
Población económicamente activa (PEA)	2 015 372	1 268 645	746 727
Ocupada	1 976 493	1 243 730	732 763
Desocupada	38 879	24 915	13 964

Fuente: CONCANACO SERVYTUR, Dirección de Comercio Interior con datos de INEGI



Entre las **principales actividades** se encuentran: servicios inmobiliarios y de alquiler de bienes muebles e intangibles (13.7%); comercio al por menor (13.0%); agricultura, cría y explotación de animales, aprovechamiento forestal, pesca y caza (12.1%); comercio al por mayor (11.3%); y, servicios educativos (6.6%). Juntas representan el 56.7% del PIB estatal

Los sectores estratégicos son: Siderurgia / metalmecánica, automotriz, procesamiento de alimentos, industria de plástico, aeroespacial, electrónicos, energías renovables, electrodomésticos, industria química, tecnología de la información y productos farmacéuticos y cosméticos.

En el rubro de **infraestructura productiva**, el estado cuenta con 7 parques industriales y/o tecnológicos.

De acuerdo con el **Anuario estadístico y geográfico por entidad federativa 2016**, el estado de Michoacán contaba en 2015 con una longitud carretera de 15,498 km, 1,242.4 km de vías férreas, un puerto clasificado de altura, cuya actividad preponderante es la comercial y uno clasificado como de cabotaje, dos aeropuertos nacionales, dos aeropuertos internacionales y 34 aeródromos.

Según el informe **Doing Business 2016**, publicado por el Banco Mundial (BM) que clasifica a las economías por su facilidad para hacer negocios, la ciudad de Morelia, Michoacán, ocupa el 20° lugar en México, a diferencia del informe anterior donde ocupó el 12°.

Asimismo, al desagregar este indicador, se observa que Michoacán ocupa el 12° lugar para apertura de un negocio, el 22° respecto al manejo de permisos de construcción, el 22° en registro de propiedades, y el 20° en cumplimiento de contratos.



MICHOCÁN <i>Morelia</i>		Clasificación general de <i>Doing Business en México 2016</i>	
		Distancia a la frontera (puntos porcentuales)	20
		Distancia a la frontera (puntos porcentuales)	74.60
Apertura de una empresa (clasificación)	12	Obtención de permisos de construcción (clasificación)	22
Distancia a la frontera (puntos porcentuales)	86.22	Distancia a la frontera (puntos porcentuales)	77.50
Trámites (número)	8	Trámites (número)	16
Tiempo (días)	11.5	Tiempo (días)	76
Costo (% del ingreso per cápita)	5.8	Costo (% del valor de la bodega)	2.3
Capital mínimo (% del ingreso per cápita)	0	Índice de control de calidad de la construcción (0-15)	12.0
X Registro de la propiedad (clasificación)	22	✓ Cumplimiento de contratos (clasificación)	20
Distancia a la frontera (puntos porcentuales)	64.85	Distancia a la frontera (puntos porcentuales)	69.84
Trámites (número)	8	Tiempo (días)	340
Tiempo (días)	13	Costo (% del valor de la demanda)	20.1
Costo (% del valor de la propiedad)	2.5	Índice de control de los procesos judiciales (0-18)	9
Índice de calidad del sistema de administración de tierras (0-30)	12		

Fuente: Doing Business en México 2016

De **enero a marzo de 2018**, la entidad atrajo una **Inversión Extranjera Directa (IED)** de **101 millones de dólares (mdd)**, lo que representó el 1.1% del total nacional.

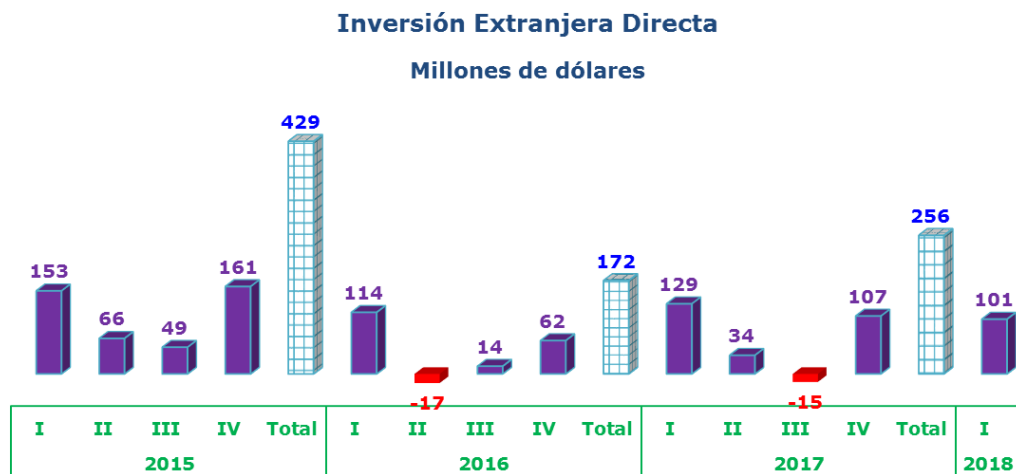

Fuente: Dirección de Comercio Interior, Concanaco Servytur, con datos de la Secretaría de Economía

Con respecto a las **Remesas**, Michoacán alcanzó un total de **732 mdd** durante el **primer trimestre de 2018**, lo que significó un crecimiento de 7.1% con respecto al mismo periodo del año anterior. Ocupó el 1er lugar en el país, ya que concentró el 10.4% del total nacional

Ingreso por Remesas

Millones de dólares

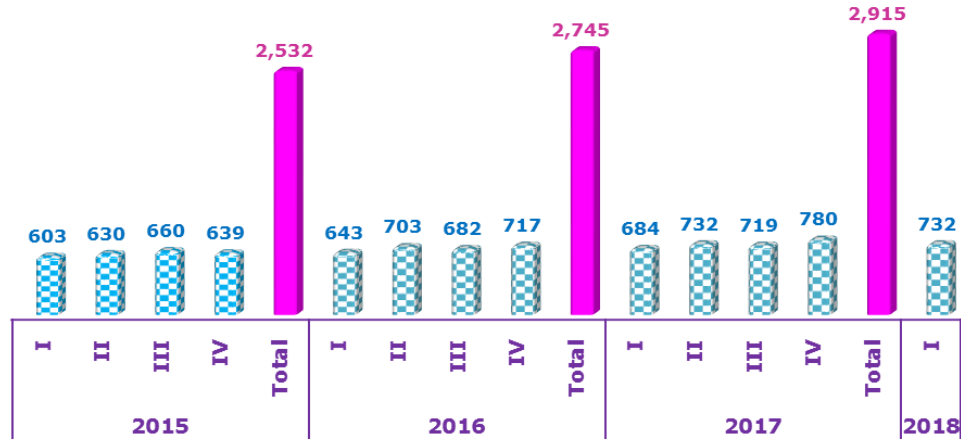

Fuente: Dirección de Comercio Interior, Concanaco Servytur, con datos de Banxico

De acuerdo al **Índice Nacional de Ciencia, Tecnología e Innovación 2015**, publicado por el Foro Consultivo Científico y Tecnológico (FCCyT), la entidad se ubica en la 24^a posición de las 32 entidades.



TRABAJADORES Y EMPLEOS GENERADOS EN EL IMSS

<i>Periodo</i>	<i>Nacional</i>	<i>Michoacán</i>	<i>Participación %</i>
	2018		
	<i>Trabajadores afiliados</i>		
abril	19,874,106	440,124	2.2
	<i>empleos generados</i>		
	455,651	7,805	1.7

Fuente: Dirección de Comercio Interior, Concanaco Servytur con datos de la STyPS

Trabajadores Afiliados al IMSS

Número de personas

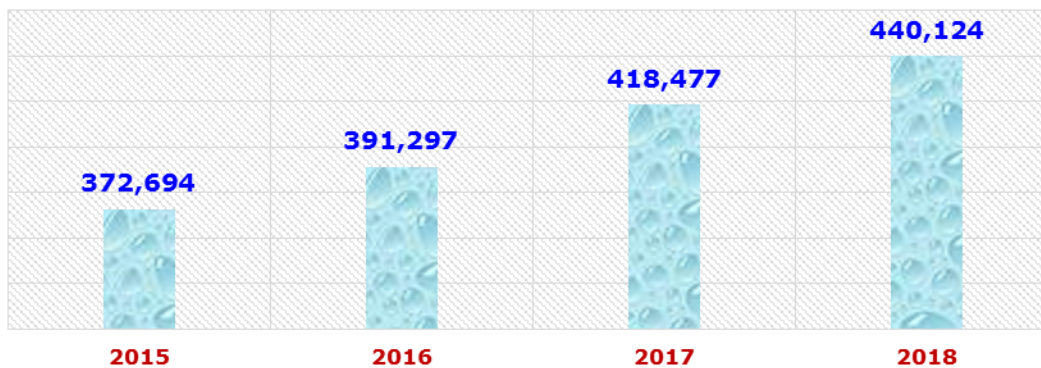

Fuente: Dirección de Comercio Interior, Concanaco Servytur, con datos del IMSS

POBLACIÓN OCUPADA EN LA INFORMALIDAD

Primer trimestre de 2018	Nacional	Michoacán	% de representación
Total	30,005,929	1,404,469	5
Sector informal	14,421,027	593,186	42
Trabajo doméstico remunerado	2,248,814	80,683	6
Empresas, Gobierno e Instituciones	7,421,269	282,116	20
Ámbito agropecuario	5,914,819	448,484	32

Fuente: CONCANACO SERVYTUR, Dirección de Comercio Interior, con datos de INEGI

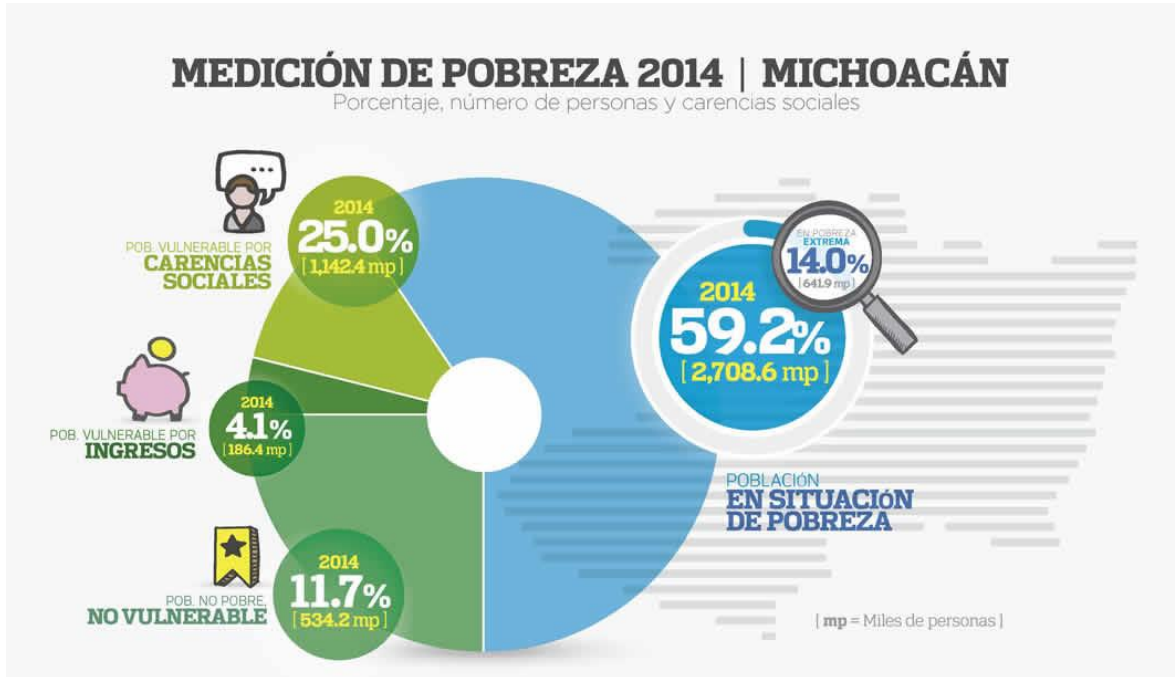

Fuente: Estimaciones del CONEVAL 2014

UNIDADES ECONÓMICAS

La información estadística presentada a continuación se refiere al Sector privado y paraestatal, en el que se identificaron **195, 355 unidades económicas** y 611, 496 personas ocupadas.

Del sector Manufacturas, la Industria del hierro y del acero ha sido la principal actividad en el estado, pues en dos censos ocupó el primer lugar en ingresos, con participaciones que oscilaron entre 3.9 y 13.4 por ciento. El segundo lugar correspondió a los Abarrotes y alimentos al por mayor.

De 2008 a 2013, Michoacán de Ocampo registró una tasa de crecimiento de 10.9% en unidades económicas, 2.7 puntos porcentuales menos que la tasa nacional.

En personal ocupado también estuvo por debajo de la tasa de crecimiento nacional, al obtener 0.5 por ciento.



Unidades económicas y personal ocupado por sector de actividad, 2013 (Porcentajes)

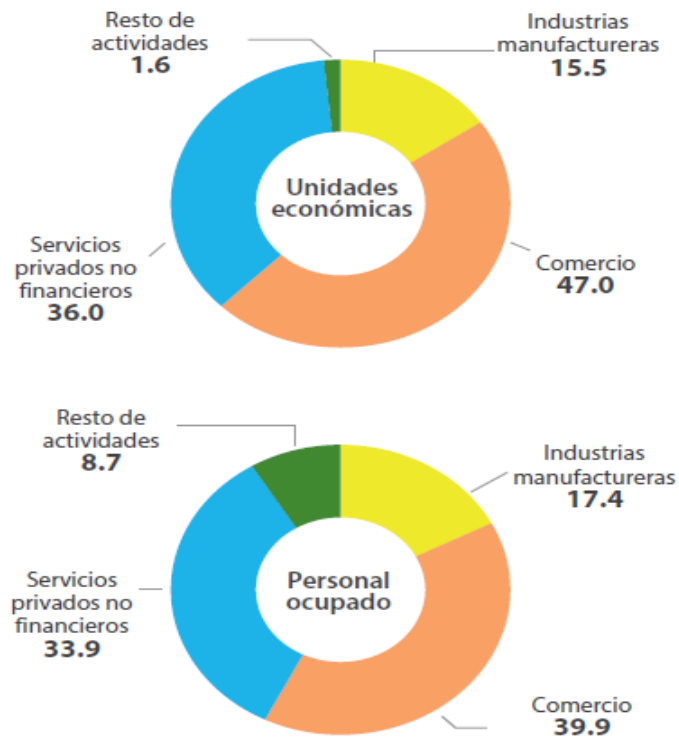

Fuente: Secretaría de Economía, Secretaría del Trabajo y Previsión Social, INEGI, Banco de México, Banco Mundial y Centro de Análisis para la investigación en Innovación