

Indicadores Jalisco



CATEDRAL DE NUESTRA SEÑORA ZAPOPAN JALISCO,
MÉXICO



GEOGRAFÍA, POBLACIÓN y EDUCACIÓN



El Estado de Jalisco cuenta con una **superficie** de 78,588 km². Se localiza en el occidente del país.

El clima es cálido subhúmedo, principalmente, con una temperatura media anual de 20.5 grados centígrados, y una precipitación total anual de 850 mm.

La población total es de 7,350,682 personas, de las cuales el 51% son mujeres y el 49% hombres, según el Censo de Población y Vivienda 2010. El 87% se encuentra en áreas urbanas.

En Jalisco, **el grado promedio de escolaridad de la población de 15 años y más es de 9.2**, lo que equivale a poco más de secundaria concluida.

En el país, la población de 15 años y más tiene 9.2 grados de escolaridad en promedio, lo que significa un poco más de la secundaria concluida.

En Jalisco, 4 de cada 100 personas de 15 años y más, no saben leer ni escribir.

ACTIVIDAD ECONÓMICA

El **Producto Interno Bruto (PIB)** de Jalisco en 2016 representó el **6.8%** con respecto al total nacional y en comparación con el año anterior tuvo un incremento del 4.7%.

El **Indicador Trimestral de la Actividad Económica Estatal (ITAEE)**, ofrece un panorama de la situación y evolución económica del estado en el corto plazo que en el **cuarto trimestre de 2017**, Jalisco registró un incremento en su índice de actividad económica de **3.7%** con respecto al mismo periodo del año anterior.

En **abril de 2018**, Guadalajara y Tepatlán registraron una **tasa de inflación anual** de 3.8 y 5.6, respectivamente, una de ellas por encima de la inflación nacional (4.55%)

De acuerdo al **Directorio Estadístico Nacional de Unidades Económicas**, esta entidad federativa cuenta con **369,093** Unidades Económicas, lo que representa el 7.3% del total en nuestro país.

Al **primer trimestre de 2018**, la **Población Económicamente Activa (PEA)** ascendió a 3,735,485 personas, lo que representó el 61% de la población en edad de trabajar; del total de la PEA, el 97.7% está ocupada y el 2.3% desocupada.

Indicador	Enero - Marzo 2018		
	Total	Hombres	Mujeres
I. Población total 1	8 165 514	3 993 244	4 172 270
2. Población de 15 años y más	6 119 134	2 950 770	3 168 364
Población económicamente activa (PEA)	3 735 485	2 290 205	1 445 280
Ocupada	3 647 778	2 237 114	1 410 664
Desocupada	87 707	53 091	34 616

Fuente: CONCANACO SERVYTUR, Dirección de Comercio Interior con datos de INEGI



Entre las **principales actividades** se encuentran: servicios inmobiliarios y de alquiler de bienes muebles e intangibles (12.7%); Comercio al por mayor (11.5%); comercio al por menor (10.5%); construcción (7.8%); y, fabricación de maquinaria y equipo (7.6%). Juntas representan el 50.1% del PIB estatal.

Los sectores estratégicos son: Electrónica y TIC´s; agroindustrial; comercio y servicios; biotecnología y salud; diseño; moda; textil; y, confección.

En **el rubro de infraestructura productiva**, el estado cuenta con 66 parques industriales y/o tecnológicos.

De acuerdo al **Anuario Estadístico y Geográfico por entidad federativa 2016**, el estado de Jalisco contaba en 2016 con una longitud carretera de 28,722 km, 1,109.2 km de vías férreas, dos puertos clasificados como de altura y dos clasificados como cabotaje, cuya actividad preponderante es la turística, dos aeropuertos internacionales y 33 aeródromos.

Según el informe **Doing Business 2016**, publicado por el Banco Mundial (BM) que clasifica a las economías por su facilidad para hacer negocios, la ciudad de Guadalajara, Jalisco, ocupa el 9º lugar de las ciudades analizadas en México, a diferencia del informe anterior donde ocupó el lugar 26º.

Asimismo, al desagregar este indicador, se observa que Jalisco ocupa el 15º lugar para apertura de un negocio, el 13º respecto al manejo de permisos de construcción, el 13º en registro de propiedades, y el 11º en cumplimiento de contratos.



JALISCO <i>Guadalajara</i>		Clasificación general de <i>Doing Business en México 2016</i>	
Apertura de una empresa (clasificación)	15	✓ Obtención de permisos de construcción (clasificación)	13
Distancia a la frontera (puntos porcentuales)	85.68	Distancia a la frontera (puntos porcentuales)	83.07
Trámites (número)	8	Trámites (número)	10
Tiempo (días)	13.5	Tiempo (días)	60
Costo (% del ingreso per cápita)	6.1	Costo (% del valor de la bodega)	3.6
Capital mínimo (% del ingreso per cápita)	0	Índice de control de calidad de la construcción (0-15)	12.0
✓ Registro de la propiedad (clasificación)	13	✓ Cumplimiento de contratos (clasificación)	11
Distancia a la frontera (puntos porcentuales)	67.80	Distancia a la frontera (puntos porcentuales)	73.76
Trámites (número)	7	Tiempo (días)	360
Tiempo (días)	20	Costo (% del valor de la demanda)	25.4
Costo (% del valor de la propiedad)	4.5	Índice de control de los procesos judiciales (0-18)	12.5
Índice de calidad del sistema de administración de tierras (0-30)	18		

Fuente: Doing Business en México 2016

Al **primer trimestre de 2018**, la entidad atrajo una **Inversión Extranjera Directa (IED)** de **378 millones de dólares** (mdd), lo que representó el 4% del total nacional

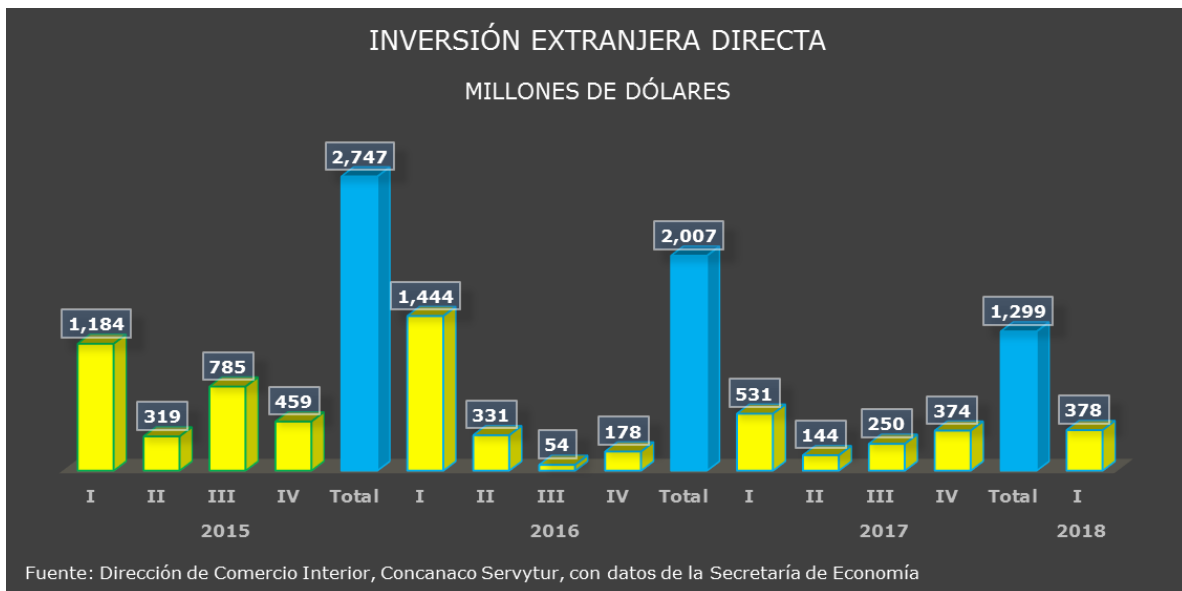

Con respecto a las **Remesas**, alcanzó un total de **181 mdd** durante el **primer trimestre de 2018**, lo que significó un crecimiento de 10.5% con respecto al mismo periodo del año anterior. Ocupó el 2º lugar en el país, ya que concentró el 10% del total nacional.

Ingreso por Remesas

Millones de dólares

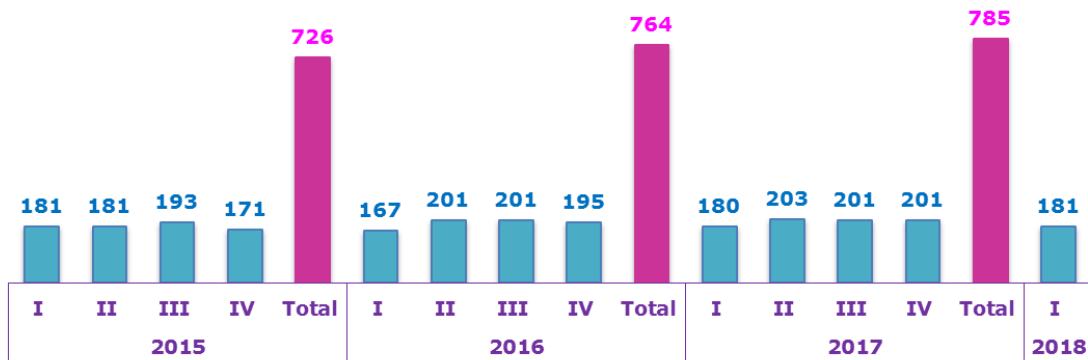

Fuente: Dirección de Comercio Interior, Concanaco Servytur, con datos de Banxico

De acuerdo con el **Índice Nacional de Ciencia, Tecnología e Innovación 2015**, publicado por el **Foro Consultivo Científico y Tecnológico (FCCyT)**, la entidad se ubica en la 13ª posición de las 32 entidades.



TRABAJADORES y EMPLEOS GENERADOS EN EL IMSS

Periodo	Nacional	Jalisco	Participación %
	2018		
	<i>Trabajadores afiliados</i>		
abril	19,874,106	1,749,012	8.8
	<i>empleos generados</i>		
	455,651	31,144	6.8

Fuente: Dirección de Comercio Interior, Concanaco Servytur con datos de la STyPS

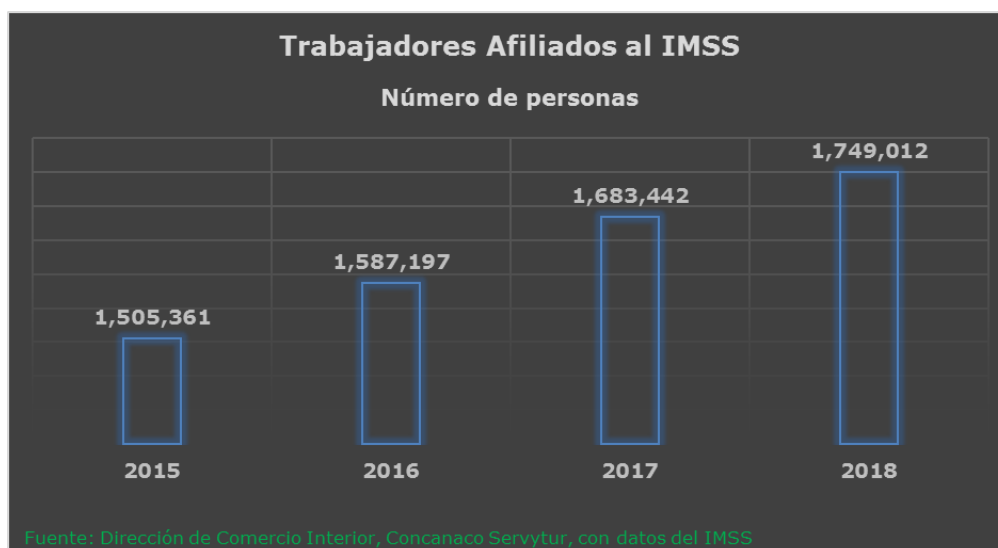

POBLACIÓN OCUPADA EN LA INFORMALIDAD

Primer trimestre de 2018	Nacional	Jalisco	% de representación
Total	30,005,929	1,818,252	6
Sector informal	14,421,027	878,290	48
Trabajo doméstico remunerado	2,248,814	139,261	8
Empresas, Gobierno e Instituciones	7,421,269	571,476	31
Ámbito agropecuario	5,914,819	229,225	13

Fuente: CONCANACO SERVYTUR, Dirección de Comercio Interior, con datos de INEGI

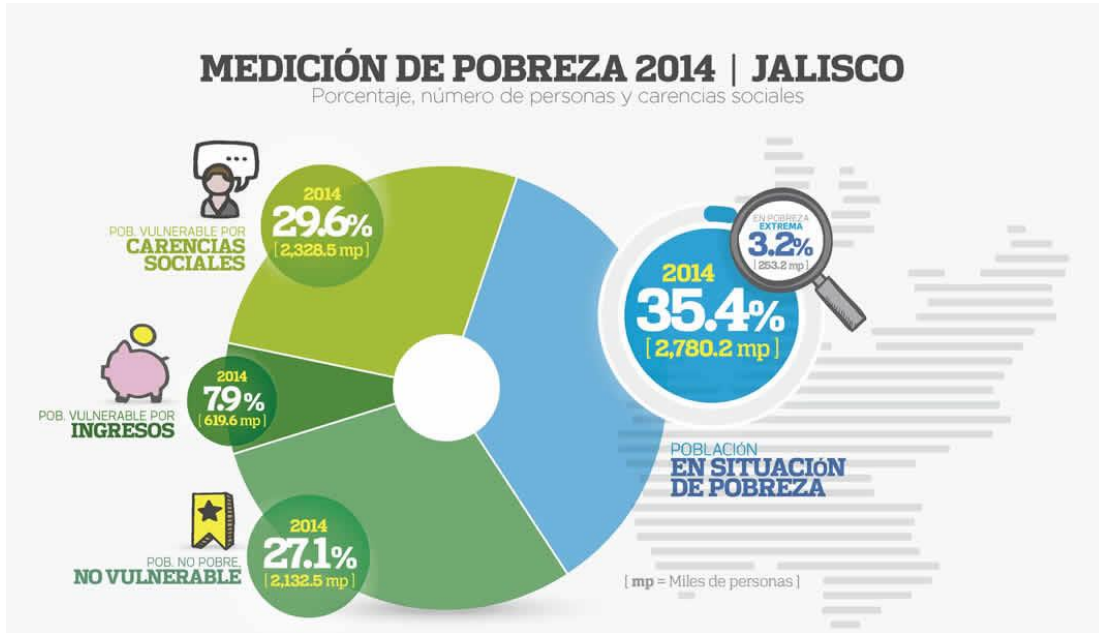

Fuente: Estimaciones CONEVAL 2014

UNIDADES ECONÓMICAS

A 2013, **en la entidad se registraron 313 013 establecimientos del Sector privado y paraestatal**, que realizaron actividades de pesca y acuicultura, construcción, comercio, transportes y comunicaciones, electricidad, agua y gas, manufacturas, servicios financieros y no financieros, educativos, de salud, alojamiento, entre otros.

Jalisco ocupó el quinto lugar en la producción bruta total nacional, que es el valor de todos los bienes y servicios producidos o comercializados por cada unidad económica como resultado de sus actividades. Los municipios que concentraron las mayores participaciones en esta variable son Guadalajara y Zapopan.

A partir del año de inicio de actividades de los establecimientos se determina su edad como sigue: los De reciente creación tienen de 0 a 2 años; los Jóvenes, de 3 a 5 años; los Adultos, de 6 a 10; y los Mayores, más de 10 años.

El empleo y los ingresos se sustentaron principalmente en los negocios de mayor edad, con 51.1% del personal ocupado y 68.2% de los ingresos totales; en número de establecimientos reportaron 34.1 por ciento.

De total de unidades económicas, 42.3% tenía 5 años o menos, es decir, eran de reciente creación o jóvenes; 23.5% eran establecimientos que contaban con 6 a 10 años (adultos) y representaron 21.4% del personal ocupado y 16.0% de los ingresos.

Los establecimientos que ocuparon 251 y más personas fueron los que más años han operado, pues 73.8% tenía más de 10 años realizando actividades.

Variables seleccionadas por edad de las unidades económicas, 2013

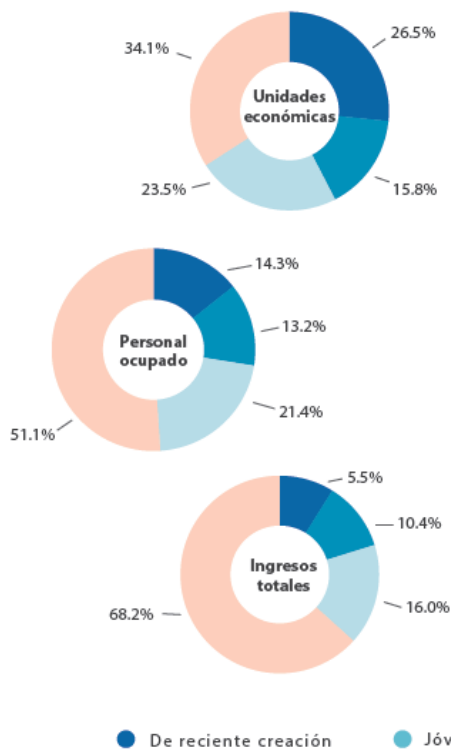

Edad de las unidades económicas según tamaño de la unidad, 2013

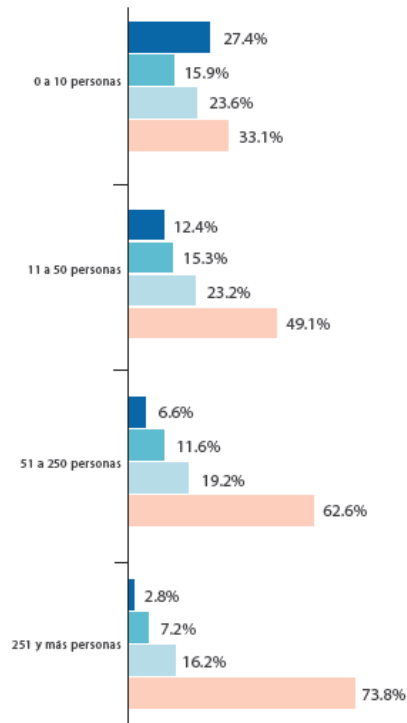

Fuente: Secretaría de Economía, Secretaría del Trabajo y Previsión Social, INEGI, Banco de México, Banco Mundial y Centro de Análisis para la investigación en Innovación