

Indicadores Hidalgo



ZONA ARQUEOLÓGICA TULA HIDALGO, MÉXICO.



GEOGRAFÍA, POBLACIÓN y EDUCACIÓN



El Estado de Hidalgo cuenta con una **superficie** de 20,813 km². Se localiza en el centro-orientado del país.

El clima es seco, semiseco y templado subhúmedo, principalmente, con una temperatura media anual de 16 grados centígrados, y una precipitación total anual de 800 mm.

La población total es de 2,665,018 personas, de las cuales el 51.8% son mujeres y el 48.2% hombres, según el Censo de Población y Vivienda 2010. El 52% se encuentra en áreas urbanas.

En lo que respecta al nivel educativo, en Hidalgo, **el grado promedio de escolaridad de la población de 15 años y más es de 8.7**, lo que equivale a poco más de segundo año de secundaria.

En el país la población de 15 años y más tiene 9.1 grados de escolaridad en promedio, lo que significa un poco más de la secundaria concluida.

En Hidalgo, 8 de cada 100 personas de 15 años y más, no saben leer ni escribir.



ACTIVIDAD ECONÓMICA

El Producto Interno Bruto (PIB) de Hidalgo en 2016 **representó el 1.6% con respecto al total nacional** y en comparación con el año anterior tuvo un incremento del 4%.

El Indicador Trimestral de la Actividad Económica estatal (ITAEE), ofrece un panorama de la situación y evolución económica del estado en el corto plazo, que en el **cuarto trimestre de 2017**, Hidalgo **registró un incremento en su índice de actividad económica de 2.4%** con respecto al mismo periodo del año anterior.

En **abril de 2018**, la ciudad de Tulancingo registró **una tasa de inflación anual** de 5.6%, por arriba de la inflación nacional (4.55%).

De acuerdo con el **Directorio Estadístico Nacional de Unidades Económicas**, esta entidad federativa cuenta con 120,005 Unidades Económicas, lo que representa el 2.4% del total en nuestro país.

Al **primer trimestre de 2017**, la **Población Económicamente Activa (PEA)** ascendió a 1,234,475 personas, lo que representó el 57.3% de la población en edad de trabajar; del total de la PEA, el 97.6% está ocupada y el 2.4% desocupada.

Indicador	Enero - Marzo 2018		
	Total	Hombres	Mujeres
I. Población total 1	2 968 192	1 406 524	1 561 668
2. Población de 15 años y más	2 153 050	985 266	1 167 784
Población económicamente activa (PEA)	1 234 475	777 731	456 744
Ocupada	1 204 279	759 968	444 311
Desocupada	30 196	17 763	12 433

Fuente: CONCANACO SERVYTUR, Dirección de Comercio Interior con datos de INEGI



Entre las **principales actividades se encuentran**: servicios inmobiliarios y de alquiler de bienes muebles e intangibles (13.6%); construcción (10.8%); comercio al por menor (10.3%); transportes, correos y almacenamiento (9.1%); y, comercio al por mayor (7.0%). Juntas representan el 50.9% del PIB estatal.

Los sectores estratégicos son: agroindustrial, metal mecánico, turismo, productos para la construcción, energías renovables, textil y confección, logística, servicios profesionales, investigación e innovación y tecnologías de la información.

En el rubro de **infraestructura productiva**, el estado cuenta con trece parques industriales y/o tecnológicos operando actualmente y dos en desarrollo.

De acuerdo con el **Anuario Estadístico y Geográfico por Entidad Federativa 2016**, el estado de Hidalgo contaba en 2015 con una longitud carretera de 11,888 km, 864.7 km de vías férreas, un aeropuerto nacional y dos aeródromos.

Según el informe **Doing Business 2016** publicado por el Banco Mundial (BM) que clasifica a las economías por su facilidad para hacer negocios, la ciudad de Pachuca, Hidalgo, ocupa el 19° lugar en México.

Asimismo, al desagregar este indicador, se observa que Hidalgo ocupa el 29° lugar para apertura de un negocio, el 20° respecto al manejo de permisos de construcción, el 10° en registro de propiedades y el 18° en cumplimiento de contratos.



HIDALGO <i>Pachuca de Soto</i>		Clasificación general de <i>Doing Business en México 2016</i>	
		Distancia a la frontera (puntos porcentuales)	74.93
✘ Apertura de una empresa (clasificación)	29	Obtención de permisos de construcción (clasificación)	20
Distancia a la frontera (puntos porcentuales)	81.34	Distancia a la frontera (puntos porcentuales)	78.69
Trámites (número)	8	Trámites (número)	14
Tiempo (días)	29.5	Tiempo (días)	59
Costo (% del ingreso per cápita)	8.6	Costo (% del valor de la bodega)	1.9
Capital mínimo (% del ingreso per cápita)	0	Índice de control de calidad de la construcción (0-15)	10.5
✘ Registro de la propiedad (clasificación)	10	✓ Cumplimiento de contratos (clasificación)	18
Distancia a la frontera (puntos porcentuales)	69.03	Distancia a la frontera (puntos porcentuales)	70.67
Trámites (número)	5	Tiempo (días)	270
Tiempo (días)	36	Costo (% del valor de la demanda)	23.0
Costo (% del valor de la propiedad)	3.6	Índice de control de los procesos judiciales (0-18)	9
Índice de calidad del sistema de administración de tierras (0-30)	15		

Fuente: Doing Business en México 2016

De **enero a marzo de 2018**, la entidad registró un saldo en la **Inversión Extranjera Directa** de **98 millones de dólares** (mdd), lo que representó una participación del 1% del total nacional.

Inversión Extranjera Directa

Millones de dólares

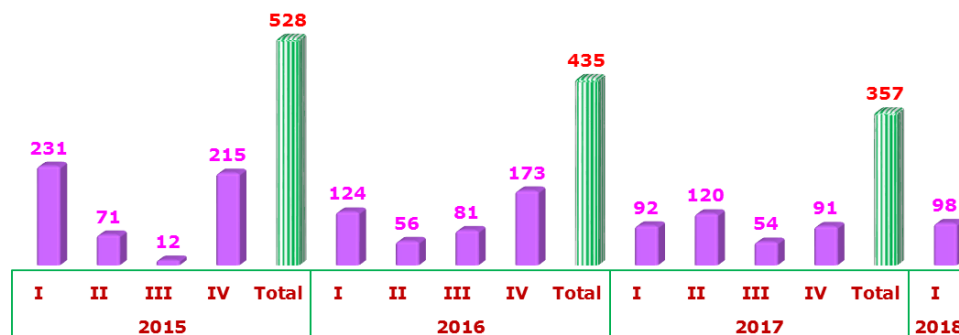

Fuente: Dirección de Comercio Interior, Concanaco Servytur, con datos de la Secretaría de Economía

Con respecto a las **Remesas**, alcanzó un total de **181 mdd** durante **enero - marzo de 2018**, lo cual significó un incremento de 0.5% con respecto al mismo periodo del año anterior. Ocupó el 15° lugar en el país, ya que concentró el 2.6% del total nacional.

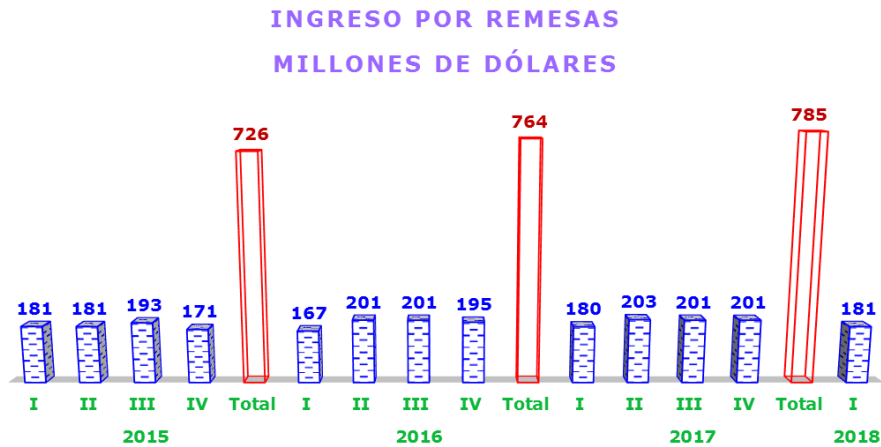

Fuente: Dirección de Comercio Interior, Concanaco Servytur, con datos de Banxico

De acuerdo con el **Índice Nacional de Ciencia, Tecnología e Innovación 2015**, la entidad se ubica en la 22^a posición de las 32 entidades.



TRABAJADORES Y EMPLEOS GENERADOS EN EL IMSS

<i>Periodo</i>	<i>Nacional</i>	<i>Hidalgo</i>	<i>Participación %</i>
	2018		
	<i>Trabajadores afiliados</i>		
abril	19,874,106	227,478	1.1
	<i>empleos generados</i>		
	455,651	9,418	2.1

Fuente: Dirección de Comercio Interior, Concanaco Servytur con datos de la STyPS

Trabajadores Afiliados al IMSS

Número de personas

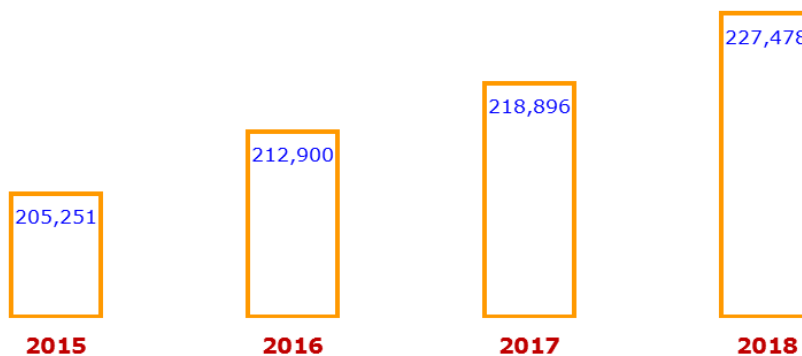

Fuente: Dirección de Comercio Interior, Concanaco Servytur, con datos del IMSS

POBLACIÓN OCUPADA EN LA INFORMALIDAD

Primer trimestre de 2018	Nacional	Hidalgo	% de representación
Total	30,005,929	905,243	3
Sector informal	14,421,027	419,847	46
Trabajo doméstico remunerado	2,248,814	59,602	7
Empresas, Gobierno e Instituciones	7,421,269	195,805	22
Ámbito agropecuario	5,914,819	229,989	25

Fuente: CONCANACO SERVYTUR, Dirección de Comercio Interior, con datos de INEGI

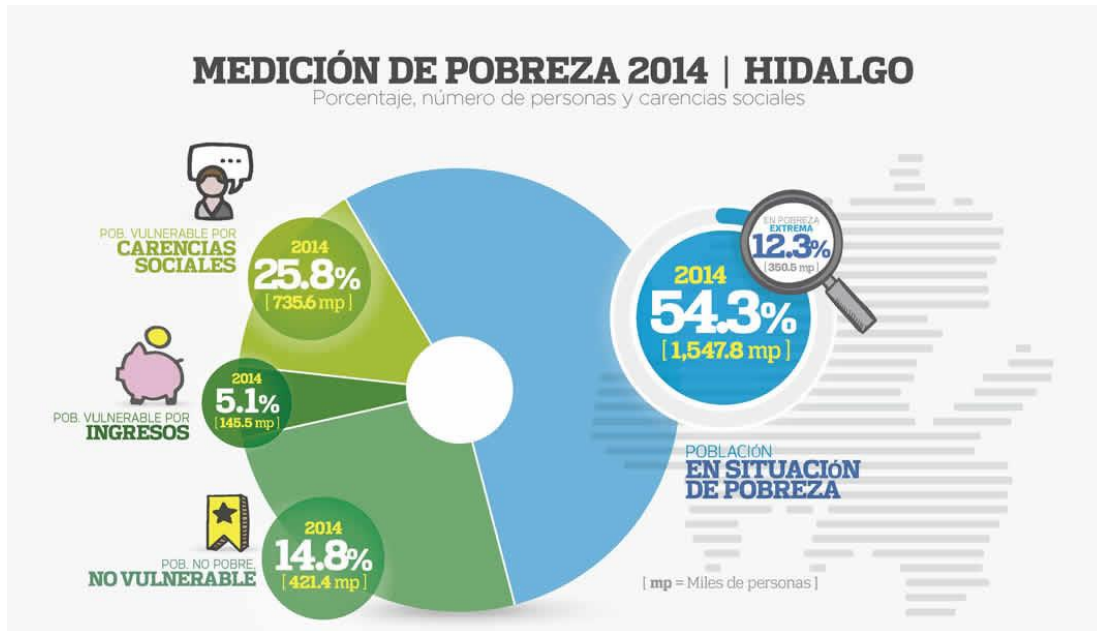

Fuente: Estimaciones CONEVAL 2017

UNIDADES ECONÓMICAS

A través de estos **Censos Económicos 2014** se puede conocer la cantidad de establecimientos, su personal ocupado, sus gastos e ingresos, los activos fijos con los cuales llevan a cabo sus actividades y la productividad, entre otras variables económicas; todo esto por sector de actividad, a nivel nacional, estatal y municipal.

Se registraron en total 135 564 establecimientos durante 2013 del Sector privado y paraestatal, que realizaron actividades de pesca y acuicultura, construcción, comercio, transportes y comunicaciones, electricidad, agua y gas, manufacturas, servicios financieros y no financieros, educativos, de salud y alojamiento, entre otros.



Unidades económicas y personal ocupado por tipo de actividad, 2013 (Porcentajes)

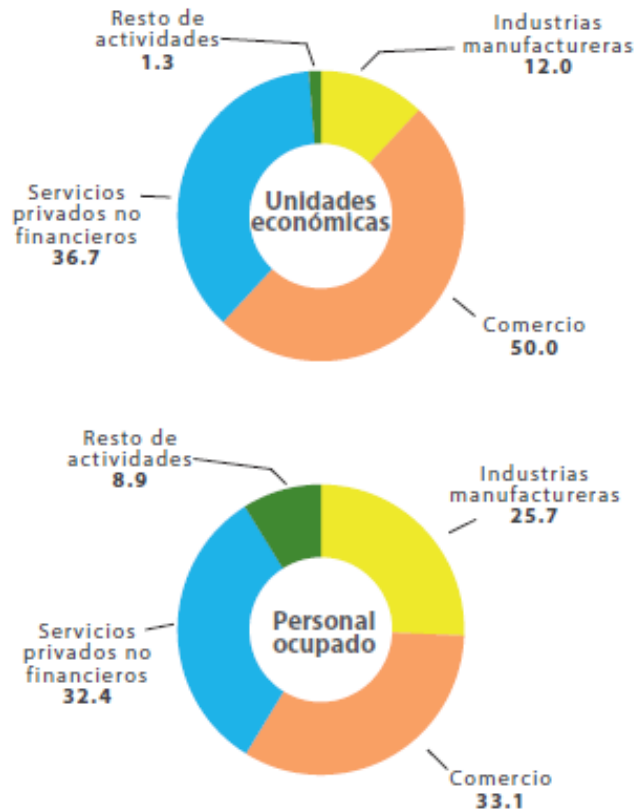

Es notoria la participación de las unidades económicas que ocuparon hasta 10 personas; éstas representaron 97.7% de los establecimientos de la entidad, emplearon a siete de cada 10 personas y en sus ingresos reportaron 33.2 por ciento. Los ingresos también sobresalieron en las en las unidades económicas que ocuparon de 51 a 250 personas.

Fuente: Secretaría de Economía, Secretaría del Trabajo y Previsión Social, INEGI, Banco de México, Banco Mundial y Centro de Análisis para la investigación en Innovación