

Indicadores Guerrero



GEOGRAFÍA, POBLACIÓN y EDUCACIÓN



El estado de Guerrero cuenta con una **superficie** de 63,596 km². Se localiza en el suroeste del país.

El clima es cálido subhúmedo, principalmente, con una temperatura media anual de 25 grados centígrados y una precipitación total anual de 1,200 mm.

La población total es de 3,388,768 personas, de las cuales el 51.4% son mujeres y el 48.6% hombres, según el Censo de Población y Vivienda 2010. El 58% se encuentra en áreas urbanas.

En Guerrero, **el grado promedio de escolaridad de la población de 15 años y más es de 7.7**, lo que equivale a poco más del primer año de secundaria.

En el país la población de 15 años y más tiene 9.1 grados de escolaridad en promedio, lo que significa un poco más de la secundaria concluida.

En Guerrero, 14 de cada 100 personas de 15 años y más, no saben leer ni escribir.

ACTIVIDAD ECONÓMICA

El Producto Interno Bruto (PIB) de Guerrero en 2016 **representó el 1.4% con respecto al total nacional** y en comparación con el año anterior tuvo un aumento de 2.8%.

El Indicador Trimestral de la Actividad Económica Estatal (ITAEE), ofrece un panorama de la situación y evolución económica del estado en el corto plazo, que en el **cuarto trimestre de 2017**, Guerrero **registró un incremento en su índice de actividad económica de 4.4%** con respecto al mismo periodo del año anterior.

En **abril de 2018**, Acapulco registro una **tasa de inflación anual** de 4.2 e Iguala 4.4%, respectivamente, mientras que la inflación nacional, fue de 4.55%.

De acuerdo con el **Directorio Estadístico Nacional de Unidades Económicas**, esta entidad federativa **cuenta con 158,366 Unidades Económicas**, lo que representa el 3.1% del total en nuestro país.

Al **primer trimestre de 2018**, la **Población Económicamente Activa (PEA)** ascendió a 1,382,957 personas, lo que representó el 53.5% de la población en edad de trabajar; del total de la PEA, el 98.8% está ocupada y el 1.2% desocupada.

Indicador	Enero - Marzo 2018		
	Total	Hombres	Mujeres
I. Población total 1	3 618 532	1 737 452	1 881 080
2. Población de 15 años y más	2 583 274	1 206 078	1 377 196
Población económicamente activa (PEA)	1 382 957	835 018	547 939
Ocupada	1 365 830	824 304	541 526
Desocupada	17 127	10 714	6 413

Fuente: CONCANACO SERVYTUR, Dirección de Comercio Interior con datos de INEGI



Entre las **principales actividades se encuentran**: servicios inmobiliarios y de alquiler de bienes muebles e intangibles (14.1%); comercio al por menor (11.9%); transportes, correos y almacenamiento (10.0%); construcción (8.7%); y, comercio al por mayor (8.5%). Juntas representan el 53.2% del PIB estatal.

Los sectores estratégicos son: agroindustrial, turismo y metalmecánica. A futuro se espera que sean: Energía renovable, servicios médicos y textil y confección.

En el rubro de **infraestructura productiva**, el estado cuenta con el Parque industrial Guerrero.

De acuerdo con el **Anuario Estadístico y Geográfico por Entidad Federativa 2016**, el estado de Guerrero contaba en 2015 con una longitud carretera de 18,843 km y 93.6 km de vías férreas. La entidad cuenta con un total de cinco puertos, cuatro de ellos cuya actividad preponderante es la turística y uno pesquero.

Los cinco se clasifican como puertos de altura, es decir, atienden embarcaciones, personas y bienes de navegación entre puertos o puntos nacionales e internacionales; adicionalmente, la entidad cuenta con dos aeropuertos internacionales y siete aeródromos.

Según el informe **Doing Business 2016** publicado por el Banco Mundial (BM) que clasifica a las economías por su facilidad para hacer negocios, la ciudad de Acapulco, Guerrero, ocupa el 30° lugar de las ciudades analizadas en México.

Asimismo, al desagregar este indicador, se observa que **Guerrero ocupa el 19° lugar para apertura de un negocio**, el 23° respecto al manejo de permisos de construcción, el 32° en registro de propiedades y el 31° en cumplimiento de contratos



GUERRERO <i>Acapulco</i>		Clasificación general de <i>Doing Business en México 2016</i>	
		Distancia a la frontera (puntos porcentuales)	30
		Distancia a la frontera (puntos porcentuales)	69.60
✘ Apertura de una empresa (clasificación)	19	✘ Obtención de permisos de construcción (clasificación)	23
Distancia a la frontera (puntos porcentuales)	85.04	Distancia a la frontera (puntos porcentuales)	76.62
Trámites (número)	8	Trámites (número)	13
Tiempo (días)	12.5	Tiempo (días)	137
Costo (% del ingreso per cápita)	13.2	Costo (% del valor de la bodega)	3.2
Capital mínimo (% del ingreso per cápita)	0	Índice de control de calidad de la construcción (0-15)	13.0
Registro de la propiedad (clasificación)	32	✓ Cumplimiento de contratos (clasificación)	31
Distancia a la frontera (puntos porcentuales)	54.67	Distancia a la frontera (puntos porcentuales)	62.07
Trámites (número)	10	Tiempo (días)	345
Tiempo (días)	27	Costo (% del valor de la demanda)	28.1
Costo (% del valor de la propiedad)	3.3	Índice de control de los procesos judiciales (0-18)	6.5
Índice de calidad del sistema de administración de tierras (0-30)	8.5		

Fuente: Doing Business en México 2016

De **enero a marzo de 2018**, la entidad atrajo una **Inversión Extranjera Directa (IED)** de **48 millones de dólares (mdd)**, lo que representó el 0.5% del total nacional

Inversión Extranjera Directa

Millones de dólares

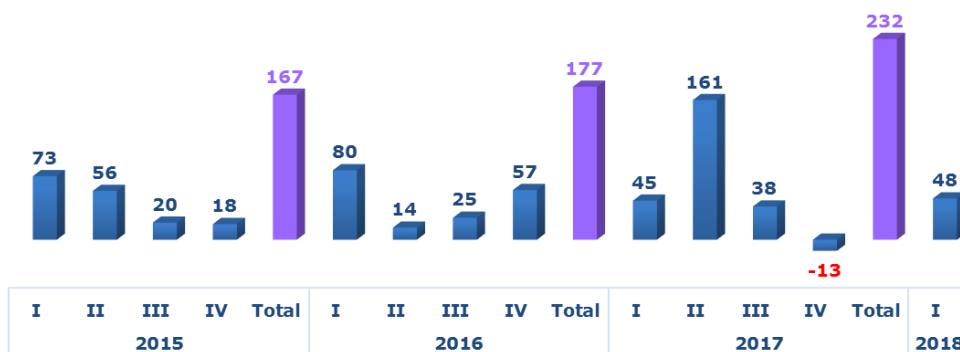

Fuente: Dirección de Comercio Interior, Concanaco Servytur, con datos de la Secretaría de Economía

Con respecto a las **Remesas** Guerrero **alcanzó un total de 363 mdd** durante el **primer trimestre de 2018**, lo que significó **un incremento de 4.7%** con respecto al mismo periodo del año anterior. Ocupó el 6° lugar en el país, ya que concentró el 5.2% del total nacional.

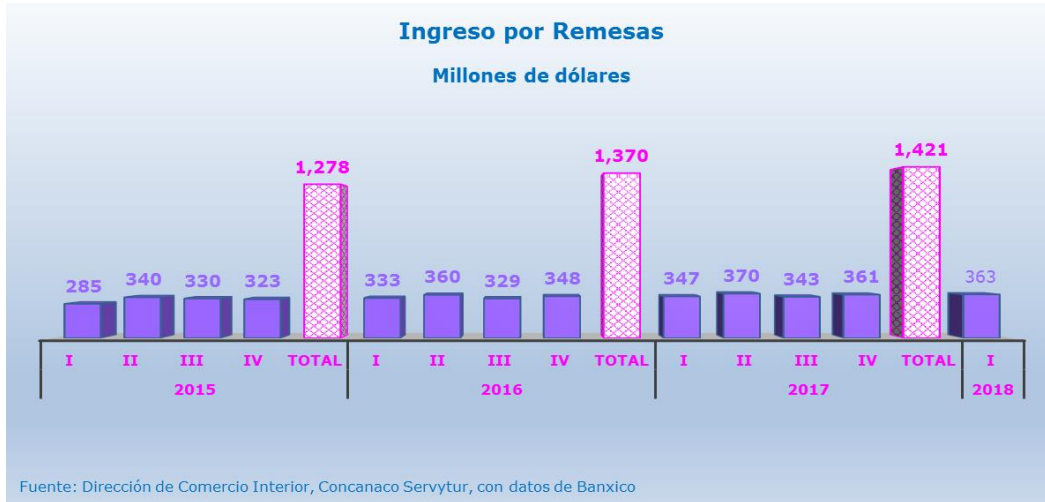

De acuerdo al **Índice Nacional de Ciencia, Tecnología e Innovación 2015**, la entidad se ubica en la 29ª posición de las 32 entidades.



Fuente: Índice Nacional de Ciencia, Tecnología e Innovación 2015

TRABAJADORES Y EMPLEOS GENERADOS EN EL IMSS

<i>Periodo</i>	<i>Nacional</i>	<i>Guerrero</i>	<i>Participación %</i>
	2018		
	<i>Trabajadores afiliados</i>		
abril	19,874,106	161,752	0.8
	<i>empleos generados</i>		
	455,651	-1,278	-0.3

Fuente: Dirección de Comercio Interior, Concanaco Servytur con datos de la STyPS

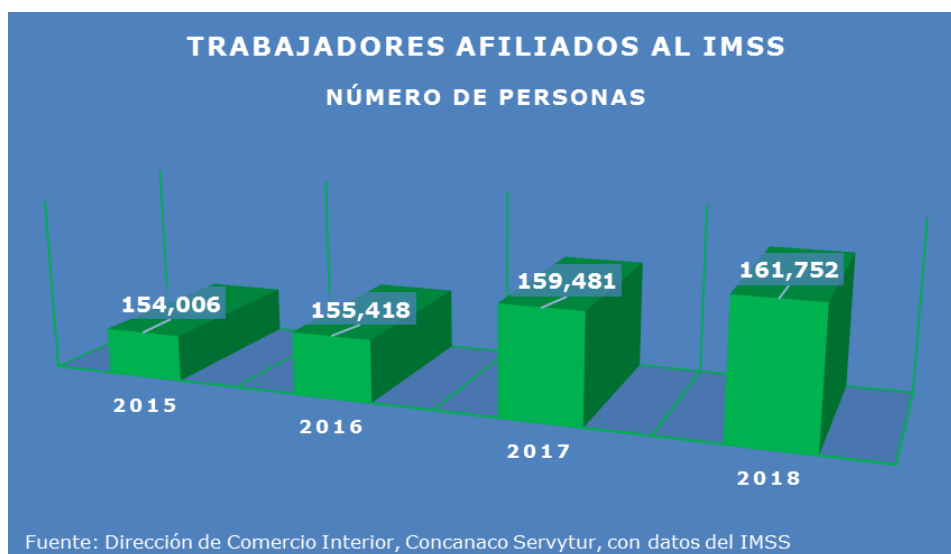

POBLACIÓN OCUPADA EN LA INFORMALIDAD

Primer trimestre de 2018	Nacional	Guerrero	% de representación
Total	30,005,929	1,053,743	4
Sector informal	14,421,027	523,171	50
Trabajo doméstico remunerado	2,248,814	70,978	7
Empresas, Gobierno e Instituciones	7,421,269	149,599	14
Ámbito agropecuario	5,914,819	309,995	29

Fuente: CONCANACO SERVYTUR, Dirección de Comercio Interior, con datos de INEGI

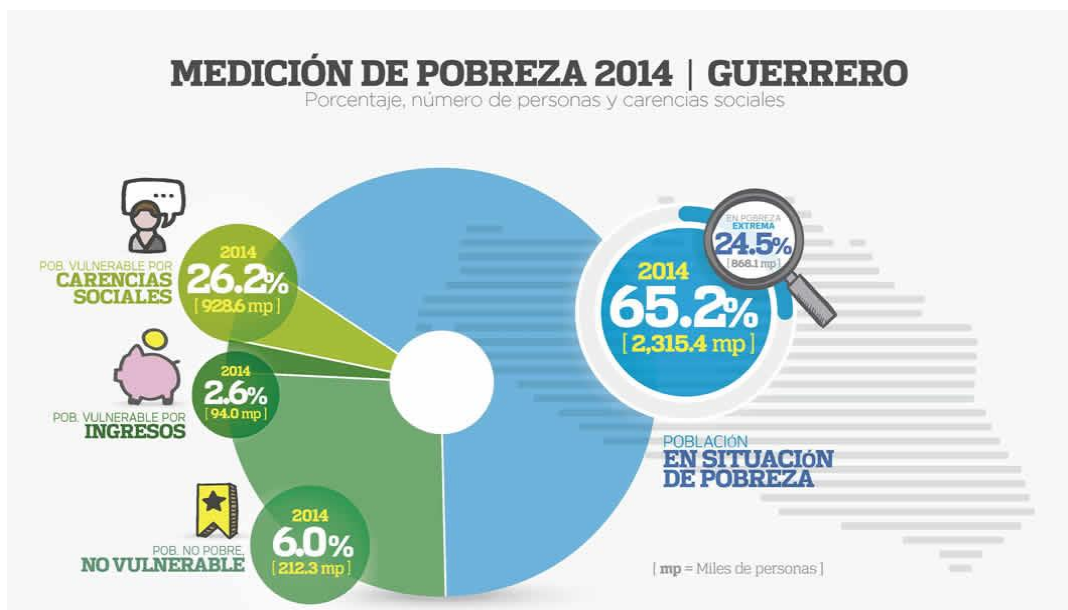

UNIDADES ECONÓMICAS

En la entidad se registraron en total **135 564 establecimientos** durante 2013 del Sector privado y paraestatal, que realizaron actividades de pesca y acuicultura, construcción, comercio, transportes y comunicaciones, electricidad, agua y gas, manufacturas, servicios financieros y no financieros, educativos, de salud y alojamiento, entre otros.

En la entidad se reportó una tasa media de crecimiento anual de 1.2% en el número de unidades económicas. Los municipios con los mayores porcentajes son Zapotitlán Tablas, Acatepec, José Joaquín de Herrera, Iliatenco y Atlamajalcingo del Monte, los cuales oscilaron entre 11.4 y 22.2 por ciento.

Guerrero reportó ingresos por 123 573 millones de pesos. El municipio más dinámico fue el de Acapulco de Juárez con 54 998 millones de pesos en ingresos, lo que representó 44.5% del total estatal; le siguió Chilpancingo de los Bravo con una participación de 11.7 por ciento.

Es notoria la participación de las unidades económicas que ocuparon hasta 10 personas; éstas representaron 97.7% de los establecimientos de la entidad, emplearon a siete de cada 10 personas y en sus ingresos reportaron 33.2 por ciento. Los ingresos también sobresalieron en las unidades económicas que ocuparon de 51 a 250 personas.

Tamaño de los establecimientos según variables seleccionadas, 2013

(Porcentajes)

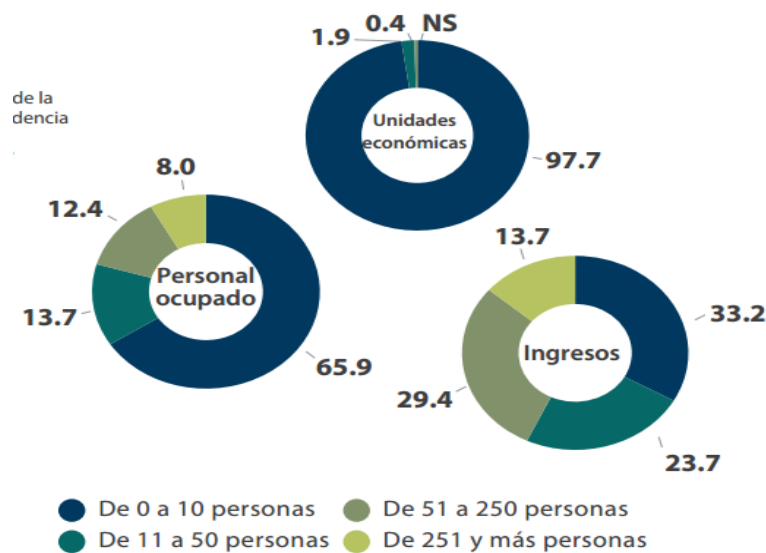

Fuente: Secretaría de Economía, Secretaría del Trabajo y Previsión Social, INEGI, Banco de México, Banco Mundial y Centro de Análisis para la investigación en Innovación

