

Indicadores Estado de México

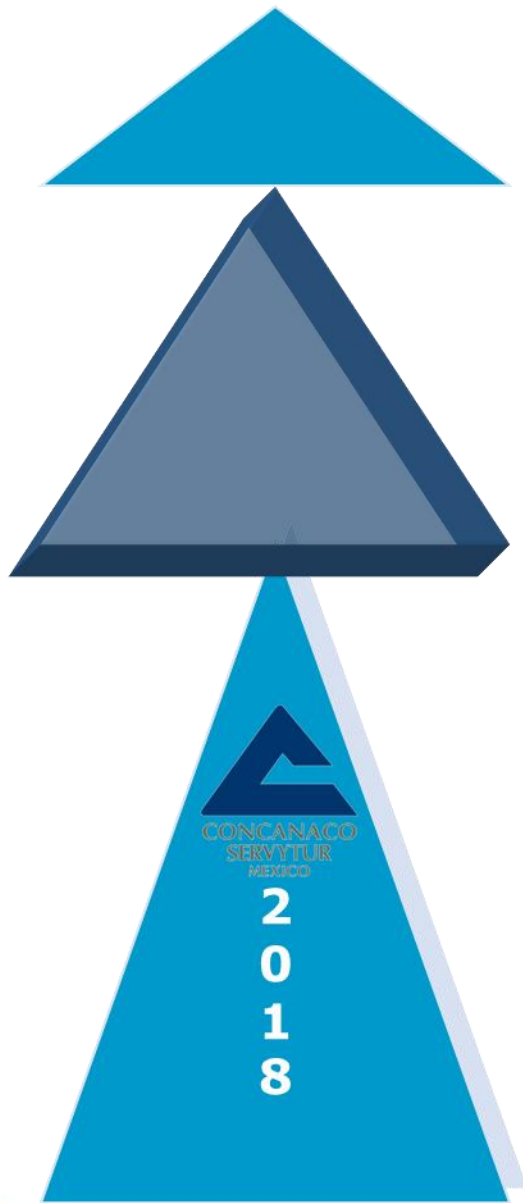

ZONA ARQUEOLÓGICA DE TEOTIHUACÁN,
ESTADO DE MÉXICO



GEOGRAFÍA, POBLACIÓN y EDUCACIÓN



El Estado de México cuenta con una **superficie** de 22,351 km². Se localiza en el centro del país.

El clima es templado subhúmedo, principalmente, con una temperatura media anual de 14.7 grados centígrados, y una precipitación total anual de 900 mm.

La población total es de 15,175,862 personas, de las cuales el 51.3% son mujeres y el 48.7% hombres, según el Censo de Población y Vivienda 2010. El 87% se encuentra en áreas urbanas.

En el Estado de México, **el grado promedio de escolaridad de la población** de 15 años y más es de 9.5, lo que equivale a poco más de la secundaria concluida.

En el país la población de 15 años y más tiene 9.1 grados de escolaridad en promedio, lo que significa un poco más de la secundaria concluida.

En el estado de México, 3 de cada 100 personas de 15 años y más, no saben leer ni escribir.



ACTIVIDAD ECONÓMICA

El Producto Interno Bruto (PIB) del **Estado de México en 2016** representó **8.7%** con respecto al total nacional y en comparación con el año anterior tuvo un incremento del 2.9%.

El Indicador Trimestral de la Actividad Económica Estatal (ITAEE), ofrece un panorama de la situación y evolución económica del estado en el corto plazo. Para el **cuarto trimestre de 2017**, el Estado de México registró un incremento en su índice de actividad económica de **5.6%** con respecto al mismo periodo del año anterior.

En **abril de 2017**, la Ciudad de Toluca registró **una tasa de inflación anual** de 4.7%, por arriba de la inflación nacional (4.55%).

De acuerdo con el **Directorio Estadístico Nacional de Unidades Económicas**, esta **entidad federativa cuenta con 618,163 Unidades Económicas**, lo que representa el 12.2% del total en nuestro país.

Al **segundo trimestre de 2017**, la **Población Económicamente Activa (PEA)** ascendió a 7,739,629 personas, lo que representó el 58.2% de la población en edad de trabajar; del total de la PEA, el 95.7% está ocupada y el 4.3% desocupada.

Indicador	Enero - Marzo 2018		
	Total	Hombres	Mujeres
I. Población total 1	17 515 232	8 374 162	9 141 070
2. Población de 15 años y más	13 295 138	6 266 321	7 028 817
Población económicamente activa (PEA)	7 739 629	4 798 285	2 941 344
Ocupada	7 404 653	4 594 575	2 810 078
Desocupada	334 976	203 710	131 266

Fuente: CONCANACO SERVYTUR, Dirección de Comercio Interior con datos de INEGI



Entre las principales actividades se encuentran: servicios inmobiliarios y de alquiler de bienes muebles e intangibles (19.4%); comercio al por menor (12.0%); comercio al por mayor (11.0%); transportes, correos y almacenamiento (6.2%); y, industria alimentaria (5.7%). Juntas representan el 54.3% del PIB estatal.

Los sectores estratégicos son: Agroindustrial, automotriz, industria textil, productos de madera, productos para la construcción y productos químicos.

En el **rubro de infraestructura productiva** el estado cuenta con 105 parques industriales y/o tecnológicos:

De acuerdo con el **Anuario Estadístico y Geográfico por Entidad Federativa 2015**, el Estado de México contaba en 2015 con una longitud carretera de 15,067 km, 1,304.1 km de vías férreas, un aeropuerto nacional, un aeropuerto internacional y cinco aeródromos.

Según el informe **Doing Business 2016** publicado por el Banco Mundial (BM) que clasifica a las economías por su facilidad para hacer negocios, el municipio de Tlalnepantla, Estado de México ocupa el 2º lugar de las ciudades analizadas en México.

Asimismo, al desagregar este indicador, se observa que el Estado de México ocupa el 10º lugar para apertura de un negocio, el 6º respecto al manejo de permisos de construcción, el 7º en registro de propiedades y el 1º en cumplimiento de contratos.

ESTADO DE MÉXICO <i>Tlalnepantla de Baz</i>		Clasificación general de <i>Doing Business en México 2016</i>	
		Distancia a la frontera (puntos porcentuales)	80.99
✘ Apertura de una empresa (clasificación)	10	✓ Obtención de permisos de construcción (clasificación)	6
Distancia a la frontera (puntos porcentuales)	86.26	Distancia a la frontera (puntos porcentuales)	87.26
Trámites (número)	8	Trámites (número)	9
Tiempo (días)	9	Tiempo (días)	43
Costo (% del ingreso per cápita)	10.4	Costo (% del valor de la bodega)	2.7
Capital mínimo (% del ingreso per cápita)	0	Índice de control de calidad de la construcción (0-15)	12.5
✓ Registro de la propiedad (clasificación)	7	✓ Cumplimiento de contratos (clasificación)	1
Distancia a la frontera (puntos porcentuales)	70.59	Distancia a la frontera (puntos porcentuales)	79.84
Trámites (número)	5	Tiempo (días)	191
Tiempo (días)	32	Costo (% del valor de la demanda)	24.0
Costo (% del valor de la propiedad)	3.2	Índice de control de los procesos judiciales (0-18)	13
Índice de calidad del sistema de administración de tierras (0-30)	15.5		

Fuente: Doing Business en México 2016

De **enero a marzo de 2018**, la entidad atrajo una **Inversión Extranjera Directa (IED)** de **900 millones de dólares (mdd)**, lo que representó el 9.5% del total nacional.

Inversión Extranjera Directa Millones de dólares

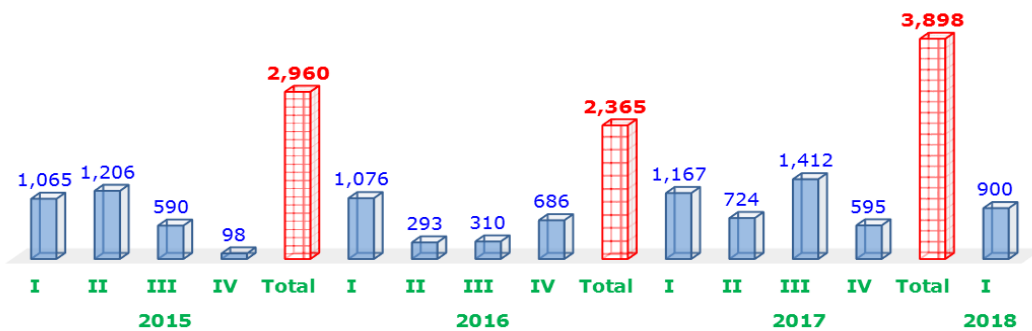

Fuente: Dirección de Comercio Interior, Concanaco Servytur, con datos de la Secretaría de Economía

Con respecto a las **Remesas**, la entidad **alcanzó un total de 408.1 mdd** durante el **primer trimestre de 2018**, lo que significó un crecimiento de 3.8% respecto al mismo periodo del año anterior. Ocupó el 4º lugar en el país, ya que concentró el 5.8% del total nacional.

Ingreso por Remesas

Millones de dólares

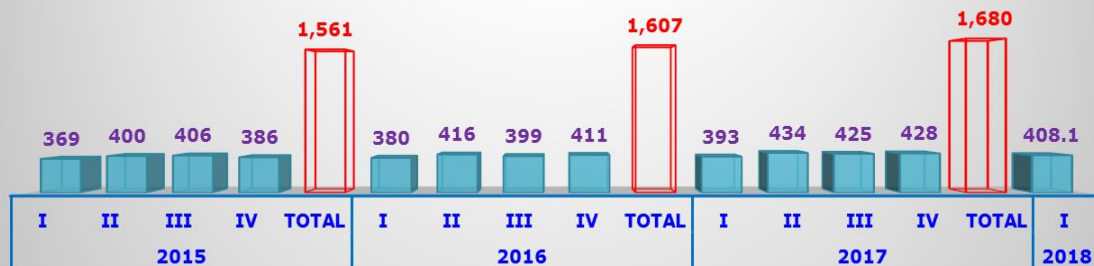

Fuente: Dirección de Comercio Interior, Concanaco Servytur, con datos de Banxico

De acuerdo con el **Índice Nacional de Ciencia, Tecnología e Innovación 2015**, la entidad se ubica en la 12^a posición de las 32 entidades.



TRABAJADORES Y EMPLEOS GENERADOS EN EL IMSS

Periodo	Nacional	Estado de México	Participación %
	2018		
	Trabajadores afiliados		
abril	19,874,106	1,591,009	8.0
	empleos generados		
	455,651	42,090	9.2

Fuente: Dirección de Comercio Interior, Concanaco Servytur con datos de la STyPS



Trabajadores Afiliados al IMSS

Número de personas

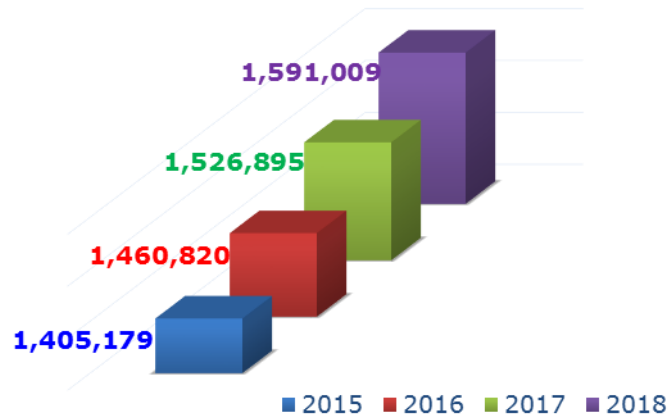

Fuente: Dirección de Comercio Interior, Concanaco Servytur, con datos del IMSS

POBLACIÓN OCUPADA EN LA INFORMALIDAD

Primer trimestre de 2018	Nacional	Estado de México	% de representación
Total	30,005,929	4,236,387	14
Sector informal	14,421,027	2,563,029	61
Trabajo doméstico remunerado	2,248,814	358,228	8
Empresas, Gobierno e Instituciones	7,421,269	997,733	24
Ámbito agropecuario	5,914,819	317,397	7

Fuente: CONCANACO SERVYTUR, Dirección de Comercio Interior, con datos de INEGI



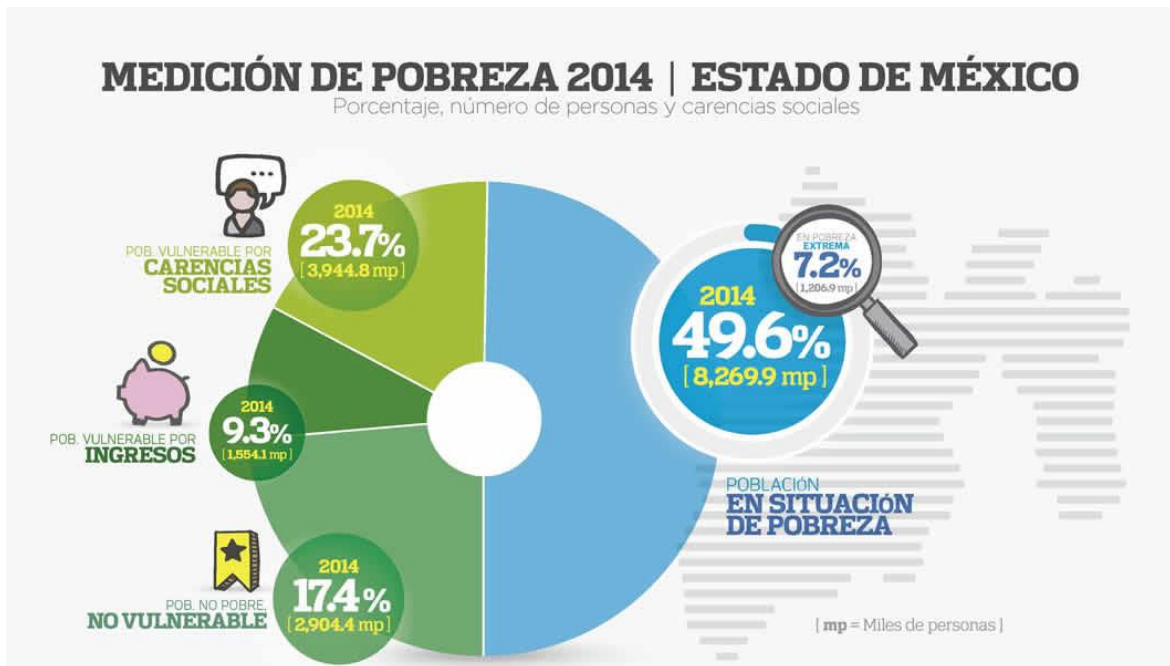

Fuente: Estimaciones del CONEVAL 2014

UNIDADES ECONÓMICAS

De acuerdo con el **Censo Económico 2014**, en la entidad se registraron 534 838 establecimientos del Sector privado y paraestatal, que realizaron actividades de pesca y acuicultura, construcción, comercio, transportes y comunicaciones, electricidad, agua y gas, manufacturas, servicios financieros y no financieros, educativos, de salud y alojamiento, entre otros.

El Estado de México ocupó el tercer lugar en la producción bruta total nacional, que es el valor de todos los bienes y servicios producidos o comercializados por cada unidad económica como resultado de sus actividades.

Los municipios que concentraron las mayores participaciones en esta variable son Toluca, Cuautitlán Izcalli y Tlalnepantla de Baz.



A partir del año de inicio de actividades de los establecimientos se determina su edad como sigue: los De reciente creación tienen de 0 a 2 años; los Jóvenes, de 3 a 5 años; los Adultos, de 6 a 10; y los Mayores cuentan con más de 10 años desde su creación.

El empleo y los ingresos están sustentados principalmente en los negocios de mayor edad, con 48.9% del personal ocupado y 71.9% de los ingresos totales; en establecimientos reportaron 27.6 por ciento.

Del total de unidades económicas, 46.7% tenía 5 años o menos, es decir, eran de reciente creación o jóvenes; 25.8% eran de 6 a 10 años (adultos) y representaron 21.8% del personal ocupado y 14.6% de los ingresos.

Los establecimientos que ocuparon 251 y más personas eran los que más años han operado, pues 78.7% tenía más de 10 años realizando actividades.

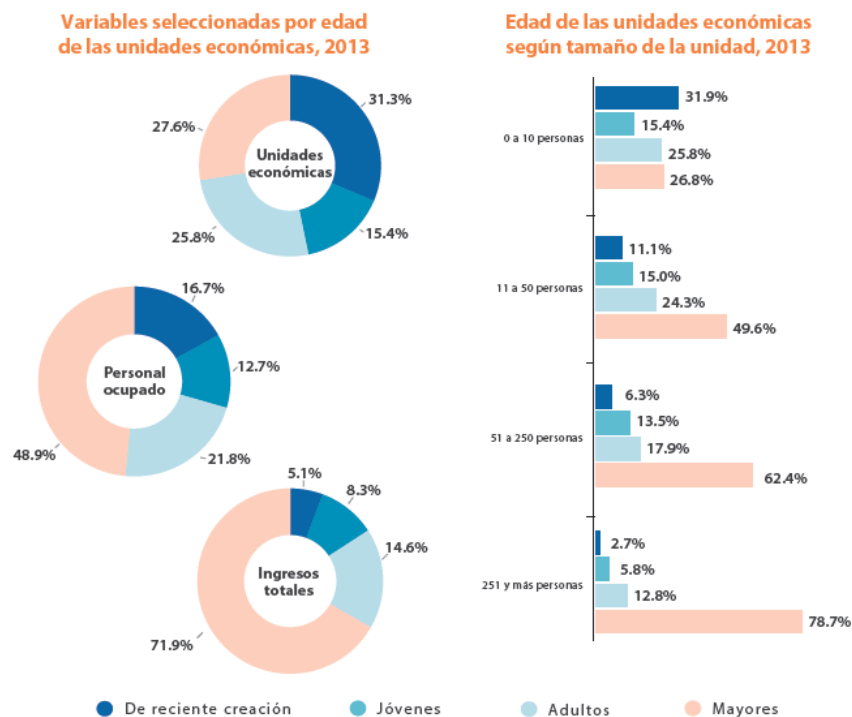

Fuente: Secretaría de Economía, Secretaría del Trabajo y Previsión Social, INEGI, Banco de México, Banco Mundial y Centro de Análisis para la Investigación en Innovación