



*CATEDRAL DE DURANGO, MÉXICO.*

# Indicadores Durango

**2018**



## **GEOGRAFÍA, POBLACIÓN y EDUCACIÓN**



El estado de Durango cuenta con una **superficie** de 123,317 km<sup>2</sup>. Se localiza en el norte del país y en el centro-oeste de la altiplanicie mexicana.

**El clima** es seco y semiseco; otra parte del territorio posee un clima templado subhúmedo, principalmente, con una temperatura media anual de 17 grados centígrados, y una precipitación total anual de 500 mm.

**La población total** es de 1,632,934 personas, de las cuales el 50.8% son mujeres y el 49.2% hombres, según el Censo de Población y Vivienda 2010. El 69% se encuentra en áreas urbanas.

En Durango, **el grado promedio de escolaridad** de la población de 15 años y más es de 9.1, lo que equivale a poco más de secundaria concluida.

En el país la población de 15 años y más tiene 9.1 grados de escolaridad en promedio, lo que significa un poco más de la secundaria concluida.

En Durango, 3 de cada 100 personas de 15 años y más, no saben leer ni escribir.



## ACTIVIDAD ECONÓMICA

**El Producto Interno Bruto (PIB)** de Durango en 2016 **representó el 1.2% con respecto al total nacional** y en comparación con el año anterior tuvo un incremento del 3.7%.

**El Indicador Trimestral de la Actividad Económica Estatal (ITAEE)**, ofrece un panorama de la situación y evolución económica del estado en el corto plazo, que en el **cuarto trimestre de 2017**, Durango registró una disminución en su **índice de actividad económica de -3.9%** con respecto al mismo periodo del año anterior.

En **abril de 2018**, la Ciudad de Durango registró una **tasa de inflación anual de 5.4%** por arriba de la inflación nacional 4.55%.

De acuerdo con el **Directorio Estadístico Nacional de Unidades Económicas**, esta entidad federativa **cuenta con 62,574 Unidades Económicas**, lo que representa el **1.2%** del total en nuestro país.

**Al primer trimestre de 2018**, la **Población Económicamente Activa (PEA)** ascendió a 776,502 personas lo que representó el 59.5% de la población en edad de trabajar; del total de la PEA, el 95.7% está ocupada y el 4.3% desocupada

Indicador	Enero - Marzo 2018		
	Total	Hombres	Mujeres
<b>I. Población total 1</b>	<b>1 809 849</b>	<b>875 865</b>	<b>933 984</b>
<b>2. Población de 15 años y más</b>	<b>1 305 898</b>	<b>616 486</b>	<b>689 412</b>
Población económicamente activa (PEA)	776 502	483 407	293 095
Ocupada	743 151	465 317	277 834
Desocupada	33 351	18 090	15 261

Fuente: CONCANACO SERVYTUR, Dirección de Comercio Interior con datos de INEGI



Entre las **principales actividades** se encuentran: servicios inmobiliarios y de alquiler de bienes muebles e intangibles (12.0%); comercio al por menor (9.7%); agricultura, cría y explotación de animales, aprovechamiento forestal, pesca y caza (9.5%); construcción (8.9%); y, comercio al por mayor (8.7%). Juntas representan el 48.7% del PIB estatal.

**Los sectores estratégicos en el estado de Durango son:** minería, metal mecánica, agroindustrial, apoyo a los negocios, productos de madera, confección y autopartes. Mientras que a futuro se espera que sean: servicios de investigación, turístico, energías renovables, tecnologías de la información y logística.

En el **rubro de infraestructura productiva**, el estado cuenta con cinco parques industriales y/o tecnológicos

De acuerdo con el **Anuario Estadístico y Geográfico por Entidad Federativa 2016**, el estado de Durango contaba en 2015 con una longitud carretera de 15,697 km, 1,153.3 km de vías férreas, un aeropuerto internacional y 148 aeródromos.

Según el informe **Doing Business 2016**, publicado por el Banco Mundial (BM) que clasifica a las economías por su facilidad para hacer negocios, la ciudad de Durango ocupa el 7° lugar en México.

Asimismo, al desagregar este indicador, esta ciudad ocupa el 23° lugar para apertura de un negocio, el 5° respecto al manejo de permisos de construcción, el 15° en registro de propiedades y el 8° en cumplimiento de contratos.



DURANGO <i>Durango</i>		Clasificación general de <i>Doing Business en México 2016</i>	
		Distancia a la frontera (puntos porcentuales)	78.50
✓ Apertura de una empresa (clasificación)	23	Obtención de permisos de construcción (clasificación)	5
Distancia a la frontera (puntos porcentuales)	84.28	Distancia a la frontera (puntos porcentuales)	87.43
Trámites (número)	8	Trámites (número)	10
Tiempo (días)	13.5	Tiempo (días)	25
Costo (% del ingreso per cápita)	17.2	Costo (% del valor de la bodega)	2.1
Capital mínimo (% del ingreso per cápita)	0	Índice de control de calidad de la construcción (0-15)	12.0
✓ Registro de la propiedad (clasificación)	15	Cumplimiento de contratos (clasificación)	8
Distancia a la frontera (puntos porcentuales)	66.60	Distancia a la frontera (puntos porcentuales)	75.69
Trámites (número)	6	Tiempo (días)	228
Tiempo (días)	24	Costo (% del valor de la demanda)	27.4
Costo (% del valor de la propiedad)	5.1	Índice de control de los procesos judiciales (0-18)	12
Índice de calidad del sistema de administración de tierras (0-30)	16		

Fuente: Doing Business en México 2016

De **enero a marzo de 2018**, la entidad atrajo una **Inversión Extranjera Directa (IED)** de **74 millones de dólares (mdd)**, lo que representó el **0.8% del total nacional**.

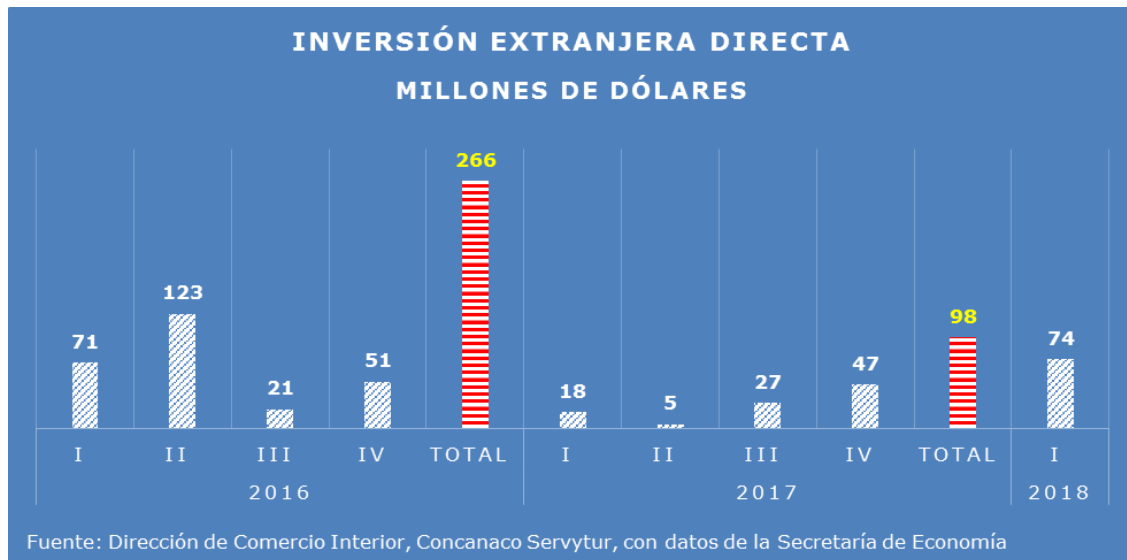

Con respecto a las **Remesas**, Durango alcanzó un total de **152.9 mdd** durante el **primer trimestre de 2018**, lo que significó un crecimiento de 7.4% respecto al mismo periodo del año anterior. Ocupó el 19° lugar en el país, ya que concentró el 2.2% del total nacional.

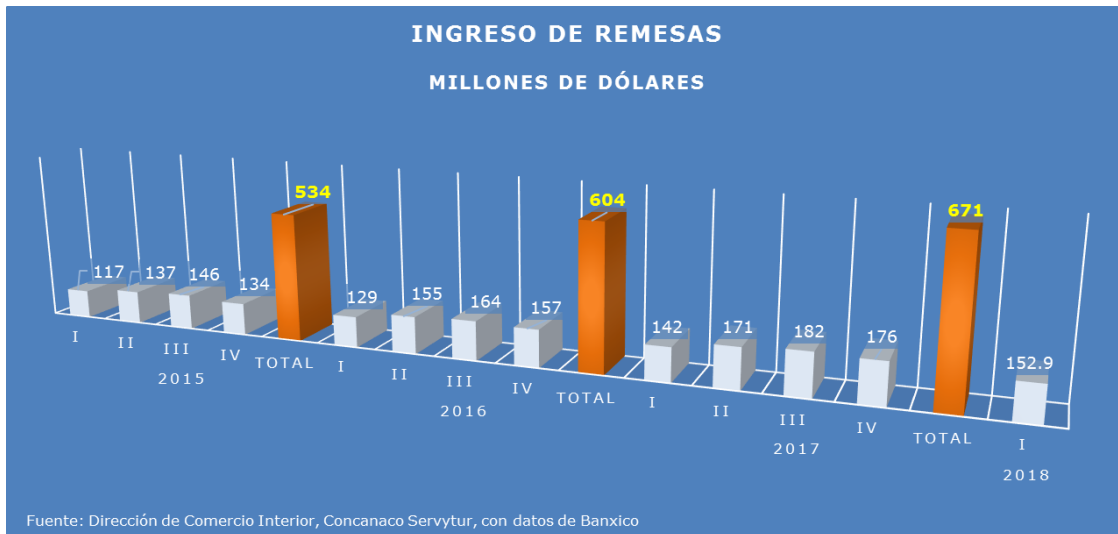

De acuerdo con el **Índice Nacional de Ciencia, Tecnología e Innovación 2015**, la entidad se ubica en la 11ª posición de las 32 entidades.



## TRABAJADORES Y EMPLEOS GENERADOS EN EL IMSS

Periodo	Nacional	Durango	Participación %
	<b>2018</b>		
	<i>Trabajadores afiliados</i>		
abril	19,874,106	246,076	1.2
	<i>empleos generados</i>		
	455,651	8,260	1.8

Fuente: Dirección de Comercio Interior, Concanaco Servytur con datos de la STyPS

### Trabajadores Afiliados al IMSS

Número de personas

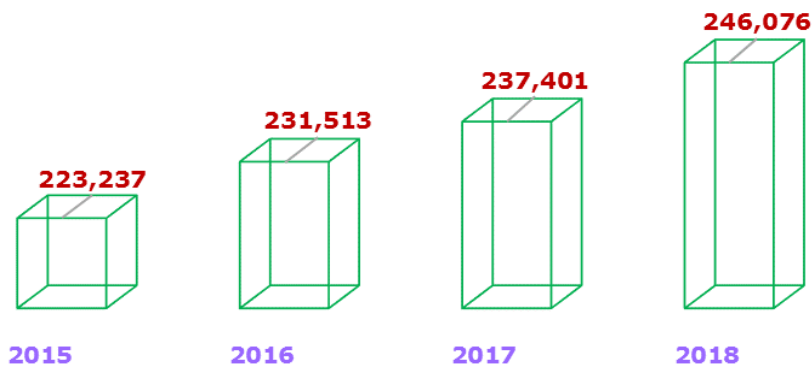

Fuente: Dirección de Comercio Interior, Concanaco Servytur, con datos del IMSS

## POBLACIÓN OCUPADA EN LA INFORMALIDAD

Primer trimestre de 2018	Nacional	Durango	% de representación
<b>Total</b>	<b>30,005,929</b>	<b>399,952</b>	<b>1</b>
Sector informal	14,421,027	179,073	45
Trabajo doméstico remunerado	2,248,814	31,996	8
Empresas, Gobierno e Instituciones	7,421,269	102,569	26
Ámbito agropecuario	5,914,819	86,314	22

Fuente: CONCANACO SERVYTUR, Dirección de Comercio Interior, con datos de INEGI

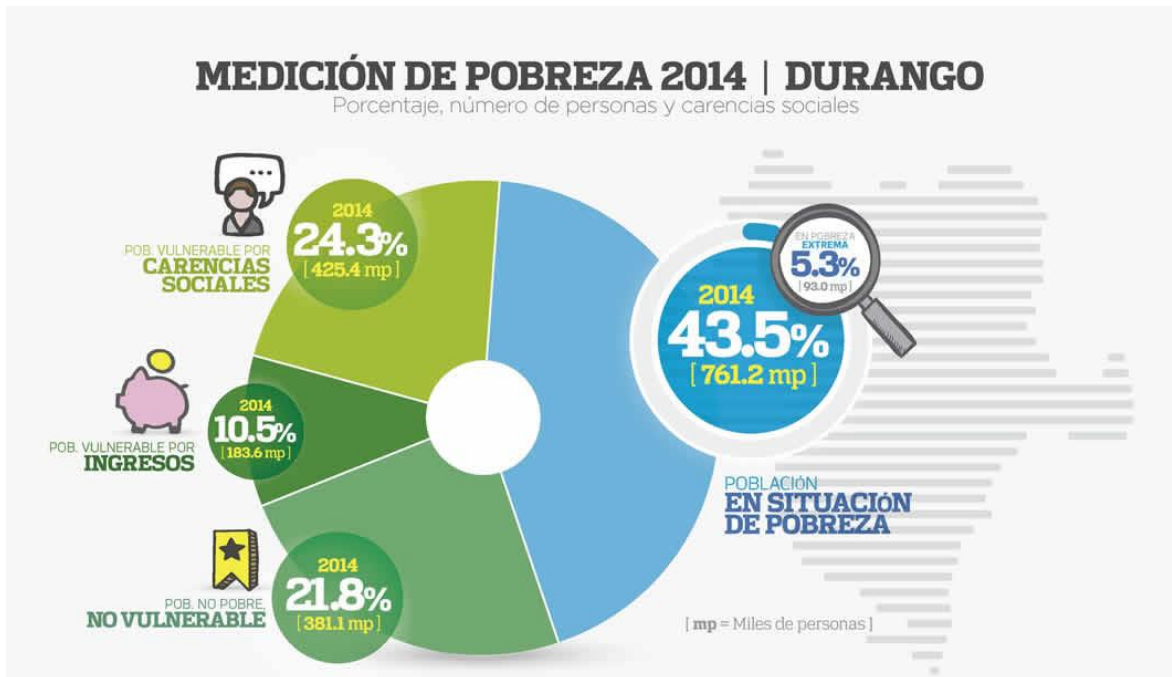

Fuente: Estimaciones del CONEVAL 2014

## UNIDADES ECONÓMICAS

De acuerdo con el **Censo Económico 2014** la información estadística presentada a continuación se refiere al Sector privado y paraestatal, en el que se identificaron 50 452 unidades económicas y 266 471 personas ocupadas.

Del sector Manufacturero, la elaboración de alimentos para animales fue la principal actividad en el estado, ya que en los últimos censos tuvo un lugar importante con participaciones entre 6.5 a 7.1 por ciento. El segundo lugar le correspondió a las Tiendas de autoservicio al por menor.

La Elaboración de alimentos para animales es la clase de actividad que reportó la mayor participación de producción bruta total con 10.8%; le siguió en importancia la Minería de plata con 5.5 por ciento. Respecto al total de activos fijos, con los cuales realizan sus actividades las unidades económicas, las clases de actividad que sobresalieron son la Minería de plata con 5.8% y la Minería de oro con 4.5 por ciento. Los Corporativos destacaron en las remuneraciones con 3.9 por ciento.



A partir del año de inicio de actividades de los establecimientos se determina su edad como sigue: los De reciente creación tienen de 0 a 2 años; los Jóvenes, de 3 a 5 años; los Adultos, de 6 a 10; y los Mayores cuentan con más de 10 años desde su creación.

El sector con el más alto porcentaje de unidades económicas en los establecimientos de reciente creación es Servicios privados no financieros. Por su parte, en los de mayor edad, el sector que destacó en unidades, después del Resto de actividades, es el de Manufacturas

### Principales actividades económicas en el estado de Durango según ingresos

Actividad económica	Participación porcentual			Lugar de importancia		
	2003	2008	2013	2003	2008	2013
Elaboración de alimentos para animales	6.5	4.8	7.1	1	3	1
Tiendas de autoservicio al por menor	5.7	6.1	7.0	3	2	2
Minería de minerales metálicos	2.4	2.5	6.9	10	11	3
Abarrotes y alimentos al por mayor	6.4	4.7	6.1	2	4	4
Combustibles y lubricantes al por menor	5.0	4.1	5.4	5	6	5
Materias primas para la industria al por mayor	4.0	10.1	4.3	7	1	6
Abarrotes y alimentos al por menor	3.7	4.2	3.6	8	5	7
Matanza y procesamiento de carnes	3.2	3.0	3.5	9	10	8
Bebidas y tabaco al por mayor	2.0	3.2	2.9	12	9	9
Elaboración de productos lácteos	5.1	4.1	2.6	4	7	10

**Nota:** la suma de los porcentajes puede no coincidir con el total debido al factor de redondeo.

*Fuente: Secretaría de Economía, Secretaría del Trabajo y Previsión Social, INEGI, Banco de México, Banco Mundial y Centro de Análisis para la investigación en Innovación*

