

# Indicadores Coahuila



*CUATRO CIÉNEGAS COAHUILA, MÉXICO.*

## **GEOGRAFÍA, POBLACIÓN y EDUCACIÓN**



El estado de Coahuila **cuenta con una superficie** de 151,595 km<sup>2</sup>. Se localiza en el norte del país.

**El clima** es seco y semiseco, principalmente, con una temperatura media anual entre 18 y 22 grados centígrados, y una precipitación total anual de 400 mm.

**La población total** es de 2,748,391 personas, de las cuales el 50.4% son mujeres y el 49.6% hombres, según el Censo de Población y Vivienda 2010. El 90% se encuentra en áreas urbanas.

En Coahuila de Zaragoza, **el grado promedio de escolaridad de la población** de 15 años y más es **de 9.8**, lo que equivale a casi primer año de educación media superior.

En el país, la población de 15 años y más tiene 9.1 grados de escolaridad en promedio, lo que significa un poco más de la secundaria concluida.

En Coahuila de Zaragoza, 2 de cada 100 personas de 15 años y más, no saben leer ni escribir.

## **ACTIVIDAD ECONÓMICA**

El **Producto Interno Bruto (PIB)** de Coahuila en 2016 representó el 3.4% con respecto al total nacional y en comparación con el año anterior registró un crecimiento de 1.8%.

El **Indicador Trimestral de la Actividad Económica Estatal (ITAEE)**, ofrece un panorama de la situación y evolución económica del estado en el corto plazo, que en el **cuarto trimestre de 2017**, Coahuila registró un incremento en su índice de actividad económica de 1.1% con respecto al mismo periodo del año anterior.

En **abril de 2018**, Ciudad Acuña, Torreón y Monclova registraron una **tasa de inflación anual** de 4.8%, respectivamente, todas por arriba de la inflación nacional (4.55%).

De acuerdo al **Directorio Estadístico Nacional de Unidades Económicas**, esta entidad federativa **cuenta con 107,172 Unidades Económicas**, lo que representa el 2.1% del total en nuestro país.

Al **primer trimestre de 2018**, la **Población Económicamente Activa (PEA)** ascendió a 1,370,350 personas, lo que representó el 60.8% de la población en edad de trabajar; del total de la PEA, el 96.6% está ocupada y el 4.1% desocupada.

Indicador	Enero - Marzo 2018		
	Total	Hombres	Mujeres
<b>I. Población total 1</b>	<b>3 051 103</b>	<b>1 513 225</b>	<b>1 537 878</b>
<b>2. Población de 15 años y más</b>	<b>2 253 751</b>	<b>1 103 886</b>	<b>1 149 865</b>
Población económicamente activa (PEA)	1 370 350	863 140	507 210
Ocupada	1 314 802	828 693	486 109
Desocupada	55 548	34 447	21 101

Fuente: CONCANACO SERVYTUR, Dirección de Comercio Interior con datos de INEGI



**Entre las principales actividades se encuentran:** fabricación de maquinaria y equipo (18.6%); fabricación de productos metálicos (10.8%); servicios inmobiliarios y de alquiler de bienes muebles e intangibles (8.6%); construcción (7.7%); y, transportes, correos y almacenamiento (7.5%). Juntas representan el 53.2% del PIB estatal.

**Los sectores estratégicos actuales son:** Agroindustrial, Automotriz, Maquinaria y equipo, Metalmecánica. Mientras que los sectores en desarrollo son: Aeroespacial, Energía, Tecnologías de la Información, Minería de metálicos y Biotecnología.

**En el rubro de infraestructura productiva** el estado cuenta con 25 parques industriales y/o tecnológicos.

De acuerdo con el **Anuario Estadístico y Geográfico por Entidad Federativa 2016**, el estado de Coahuila contaba en 2015 con una longitud carretera de 8,828 km, 2,218.1 km de vías férreas, cinco aeropuertos internacionales y 140 aeródromos.

Según el informe **Doing Business 2016** publicado por el Banco Mundial (BM) que clasifica a las economías por su facilidad para hacer negocios, la ciudad de Torreón, Coahuila ocupa el 17° lugar en México.

Asimismo, al desagregar este indicador, se observa que Coahuila ocupa el 23° lugar para apertura de un negocio, el 18° respecto al manejo de permisos de construcción, el 21° en registro de propiedades y el 7° en cumplimiento de contratos.





✓ Reforma que facilita el hacer negocios ✗ Cambio que dificulta el hacer negocios

COAHUILA <i>Torreón</i>		Clasificación general de <i>Doing Business en México 2016</i>	17
		Distancia a la frontera (puntos porcentuales)	76.02
Apertura de una empresa (clasificación)	23	✗ Obtención de permisos de construcción (clasificación)	18
Distancia a la frontera (puntos porcentuales)	84.28	Distancia a la frontera (puntos porcentuales)	78.87
Trámites (número)	8	Trámites (número)	14
Tiempo (días)	11.5	Tiempo (días)	94
Costo (% del ingreso per cápita)	21.3	Costo (% del valor de la bodega)	1.8
Capital mínimo (% del ingreso per cápita)	0	Índice de control de calidad de la construcción (0-15)	12.0
✓ Registro de la propiedad (clasificación)	21	✓ Cumplimiento de contratos (clasificación)	7
Distancia a la frontera (puntos porcentuales)	65.10	Distancia a la frontera (puntos porcentuales)	75.83
Trámites (número)	6	Tiempo (días)	200
Tiempo (días)	24	Costo (% del valor de la demanda)	26.6
Costo (% del valor de la propiedad)	4.5	Índice de control de los procesos judiciales (0-18)	11.5
Índice de calidad del sistema de administración de tierras (0-30)	13		

Fuente: Doing Business en México 2016

De **enero a marzo de 2018**, la entidad atrajo una **Inversión Extranjera Directa (IED)** de **486 millones de dólares (mdd)**, lo que representó el 5.1% del total nacional.

### Inversión Extranjera Directa Millones de dólares

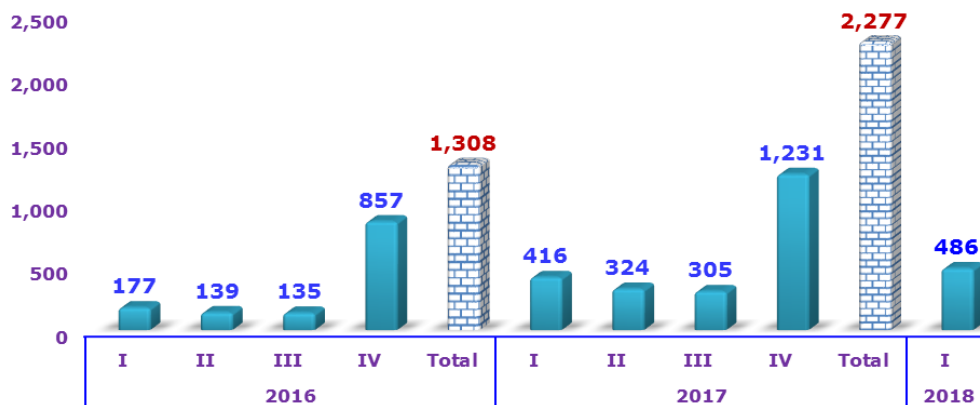

Fuente: Dirección de Comercio Interior, Concanaco Servytur, con datos de la Secretaría de Economía

Con respecto a las **Remesas**, alcanzó un total de **116.9 mdd** durante el **primer trimestre de 2018**, lo que significó un aumento de 11.9% respecto al mismo periodo del año anterior. Ocupó el 22º lugar en el país, ya que concentró el 1.7% del total nacional.

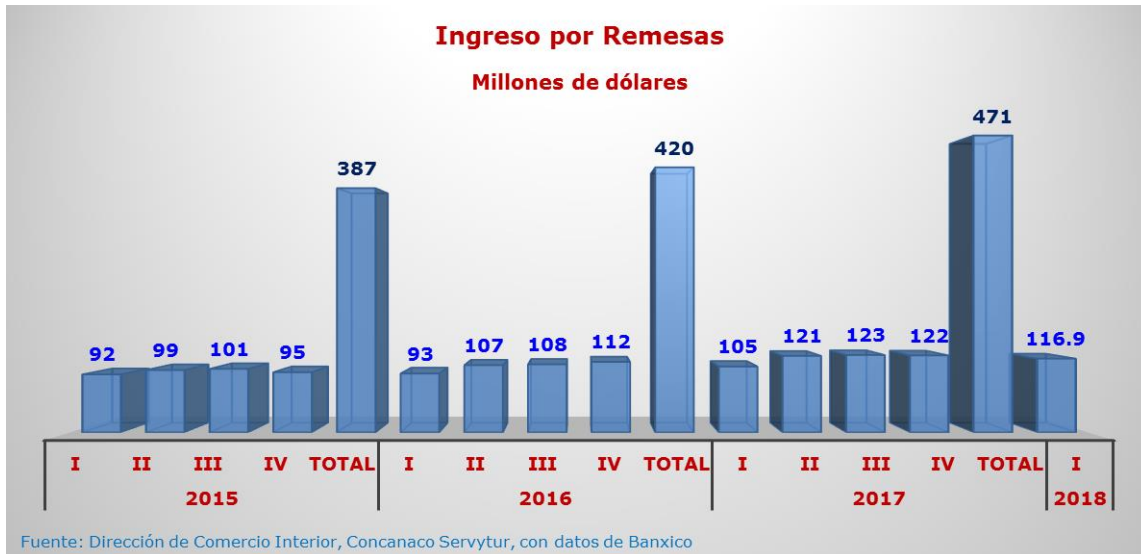

De acuerdo con el **Índice Nacional de Ciencia, Tecnología e Innovación 2015**, la entidad se ubica en la 17ª posición de las 32 entidades. Entre los principales indicadores que reporta dicho índice, la entidad ocupa los siguientes lugares:



## **TRABAJADORES y EMPLEOS GENERADOS EN EL IMSS**

<i>Periodo</i>	<i>Nacional</i>	<i>Coahuila</i>	<i>Participación %</i>
<b>2018</b>			
<b>Trabajadores afiliados</b>			
<b>abril</b>	<b>19,874,106</b>	<b>775,057</b>	<b>3.9</b>
	<b>empleos generados</b>		
	<b>455,651</b>	<b>25,436</b>	<b>5.6</b>

Fuente: Dirección de Comercio Interior, Concanaco Servytur con datos de la STyPS

### Trabajadores Afiliados al IMSS

Número de personas

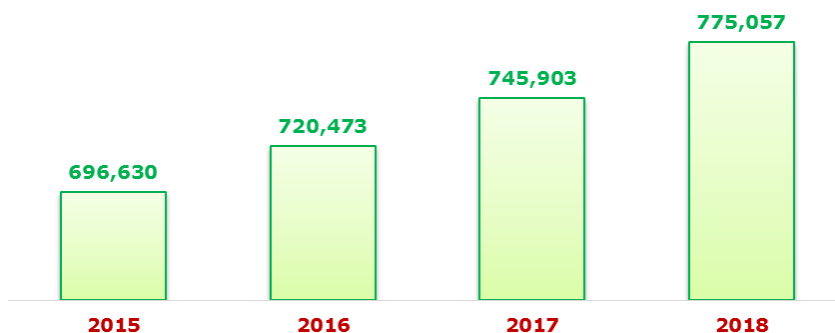

Fuente: Dirección de Comercio Interior, Concanaco Servytur, con datos del IMSS

## **POBLACIÓN OCUPADA EN LA INFORMALDAD**

<b>Primer trimestre de 2018</b>	<b>Nacional</b>	<b>Coahuila</b>	<b>% de representación</b>
<b>Total</b>	<b>30,005,929</b>	<b>474,443</b>	<b>2</b>
Sector informal	<b>14,421,027</b>	<b>276,672</b>	<b>58</b>
Trabajo doméstico remunerado	<b>2,248,814</b>	<b>42,735</b>	<b>9</b>
Empresas, Gobierno e Instituciones	<b>7,421,269</b>	<b>121,446</b>	<b>26</b>
Ámbito agropecuario	<b>5,914,819</b>	<b>33,590</b>	<b>7</b>

Fuente: CONCANACO SERVYTUR, Dirección de Comercio Interior, con datos de INEGI

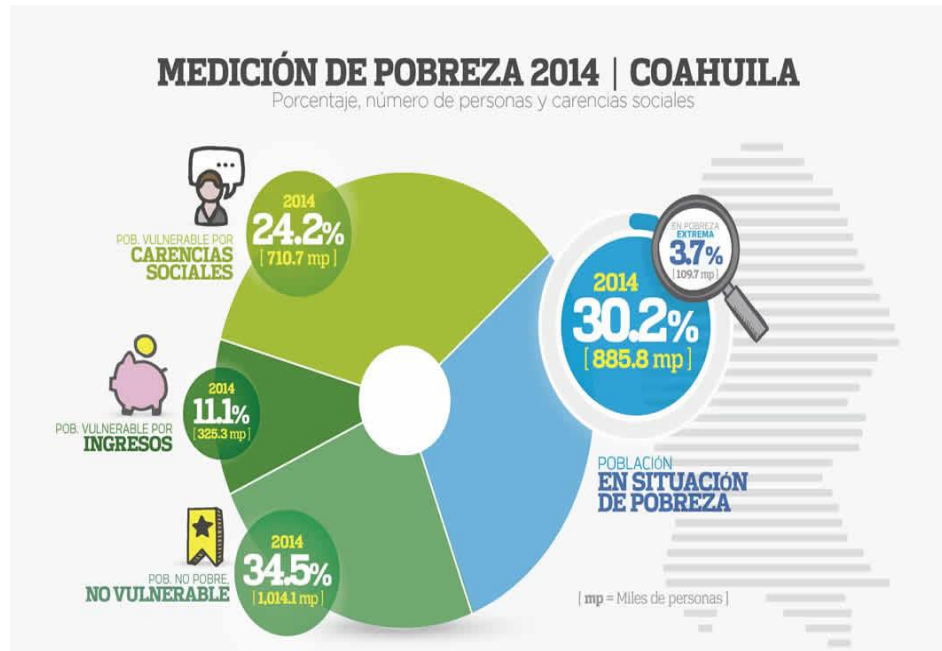

## **UNIDADES ECONÓMICAS**

A través de los **Censos Económicos 2014** se puede conocer la cantidad de establecimientos, su personal ocupado, sus gastos e ingresos, los activos fijos con los cuales llevan a cabo sus actividades y la productividad, entre otras variables económicas; todo esto por sector de actividad, a nivel nacional, estatal y municipal.

Se **registraron en total 155 280 establecimientos** durante 2013 del Sector privado y paraestatal que realizaron actividades de pesca y acuicultura, construcción, comercio, transportes y comunicaciones, electricidad, agua y gas, manufacturas, servicios financieros y no financiero.

Es notoria la participación de los establecimientos que ocuparon hasta 10 personas: en unidades económicas representaron 97.4% y en el empleo ocuparon a seis de cada 10 trabajadores de la entidad, si bien en ingresos ocuparon el tercer lugar al reportar 21.2 por ciento.



Los ingresos sobresalieron en las unidades que ocuparon de 251 y más personas.

**Unidades económicas e ingresos según tamaño de las unidades, 2013**

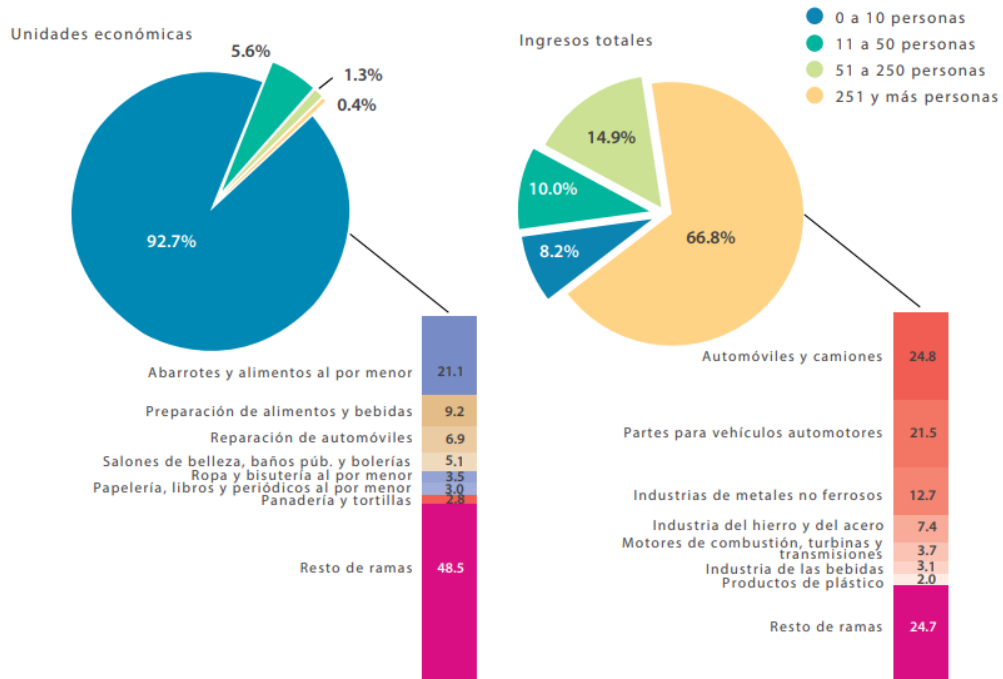

Fuente: Secretaría de Economía, Secretaría del Trabajo y Previsión Social, INEGI, Banco de México, Banco Mundial y Centro de Análisis para la investigación en Innovación

