



*EL ARCO, CABO SAN LUCAS BAJA CALIFORNIA
SUR, MÉXICO.*

Baja California Sur



2018



GEOGRAFÍA, POBLACIÓN y EDUCACIÓN



El estado de Baja California Sur cuenta con una **superficie** de 73,909 km². Se localiza en el noroeste del país.

El clima es muy seco, principalmente, con una temperatura media anual entre 18 y 22 grados centígrados, y una precipitación anual promedio menor a 200 mm.

La población total es de 637,026 personas, de las cuales el 48.9% son mujeres y el 51.1% hombres, según el Censo de Población y Vivienda 2010. El 86% se encuentra en áreas urbanas.

El grado promedio de escolaridad de la población de 15 años y más es de 9.9, lo que equivale a casi primer año de educación media superior.

En el país, la población de 15 años y más tiene 9.2 grados de escolaridad en promedio, lo que significa un poco más de la secundaria concluida.

En Baja California Sur, 3 de cada 100 personas de 15 años y más, no saben leer ni escribir.

ACTIVIDAD ECONÓMICA

El Producto Interno Bruto (PIB) de Baja California Sur en 2016 representó el 0.8% con respecto al total nacional y en comparación con el año anterior tuvo un incremento de 2.2%.

El Indicador Trimestral de la Actividad Económica Estatal (ITAEE), ofrece un panorama de la situación y evolución económica del estado en el corto plazo. Para el **cuarto trimestre de 2017**, Baja California Sur registró un incremento en su índice de actividad económica de **13.9%** con respecto al mismo periodo del año anterior

En **abril de 2017**, la ciudad de La Paz registró una **tasa de inflación** anual de 2.8%, por debajo de la inflación nacional (4.55%).

De acuerdo al **Directorio Estadístico Nacional de Unidades Económicas**, esta entidad federativa cuenta con 34,953 Unidades Económicas, lo que representa el 0.7% del total en nuestro país.

Al **primer trimestre de 2018**, la **Población Económicamente Activa (PEA)** ascendió a 405 285 personas, lo que representó el 66.1% de la población en edad de trabajar. Del total de la PEA, el 96.3% está ocupada y el 3.7% desocupada.

Indicador	Enero - Marzo 2018		
	Total	Hombres	Mujeres
I. Población total 1	824 241	411 073	413 168
2. Población de 15 años y más	613 255	301 973	311 282
Población económicamente activa (PEA)	405 285	243 025	162 260
Ocupada	390 334	234 992	155 342
Desocupada	14 951	8 033	6 918

Fuente: CONCANACO SERVYTUR, Dirección de Comercio Interior con datos de INEGI



Entre las principales actividades se encuentran: construcción (18.5%); servicios de alojamiento temporal y de preparación de alimentos y bebidas (14%); comercio al por menor (10.9%); servicios inmobiliarios y de alquiler de bienes muebles e intangibles (7.9%); y, transportes, correos y almacenamiento (6.5%). Juntas representan el 57.7% del PIB estatal.

Los sectores estratégicos son: Procesamiento, industrialización y empaque de productos agropecuarios (agricultura protegida y ganadería intensiva); acuicultura intensiva y maricultivos; generación de energía alternativa; extracción de minerales; salinas; industrialización de productos pesqueros; turismo; rutas de cruceros y turismo náutico; turismo de nicho (alternativo y de convenciones); prestación de servicios generales y reparaciones a embarcaciones turísticas y de recreo; servicios y apoyo a negocios; filmaciones; tecnologías de la información y comunicaciones y clúster de conocimiento con especialidad en biotecnologías.

En el rubro de infraestructura productiva, el estado cuenta con dos parques industriales y/o tecnológicos:

- Parque Tecnológico BioHelis
- Parque Industrial La Paz Sur, 2a etapa

De acuerdo con el **Anuario Estadístico y Geográfico por Entidad Federativa 2016**, el estado de Baja California Sur contaba en 2015 con una longitud carretera de 5,531 km. De igual manera, cuenta con un total de 16 puertos y terminales portuarias, siete de ellos cuya actividad preponderante es la comercial. Además de seis puertos turísticos, dos petroleros y un pesquero, de los cuales, 11 se clasifican como puertos de altura, es decir, atienden embarcaciones, personas y bienes de navegación entre puertos o puntos nacionales e internacionales. Adicionalmente, la entidad cuenta con cuatro aeropuertos internacionales y 39 aeródromos.



Según el informe **Doing Business 2016**, publicado por el Banco Mundial (BM) que clasifica a las economías por su facilidad para hacer negocios, la ciudad de La Paz, Baja California Sur, ocupa el 28° lugar en México.

BAJA CALIFORNIA SUR <i>La Paz</i>		Clasificación general de <i>Doing Business en México 2016</i>	
		Distancia a la frontera (puntos porcentuales)	28
			71.11
✕	Apertura de una empresa (clasificación)	26	Obtención de permisos de construcción (clasificación)
	Distancia a la frontera (puntos porcentuales)	83.67	Distancia a la frontera (puntos porcentuales)
	Trámites (número)	8	Trámites (número)
	Tiempo (días)	16.5	Tiempo (días)
	Costo (% del ingreso per cápita)	16.1	Costo (% del valor de la bodega)
	Capital mínimo (% del ingreso per cápita)	0	Índice de control de calidad de la construcción (0-15)
			12.0
	Registro de la propiedad (clasificación)	26	✓ Cumplimiento de contratos (clasificación)
	Distancia a la frontera (puntos porcentuales)	59.70	Distancia a la frontera (puntos porcentuales)
	Trámites (número)	7	Tiempo (días)
	Tiempo (días)	44	Costo (% del valor de la demanda)
	Costo (% del valor de la propiedad)	3.1	Índice de control de los procesos judiciales (0-18)
	Índice de calidad del sistema de administración de tierras (0-30)	9	9

Fuente: Doing Business en México 2016

De **enero a marzo de 2018**, la entidad atrajo una **Inversión Extranjera Directa (IED)** de **134 millones de dólares (mdd)**, lo que representó el 1.4% del total nacional.

Inversión Extranjera Directa

Millones de dólares

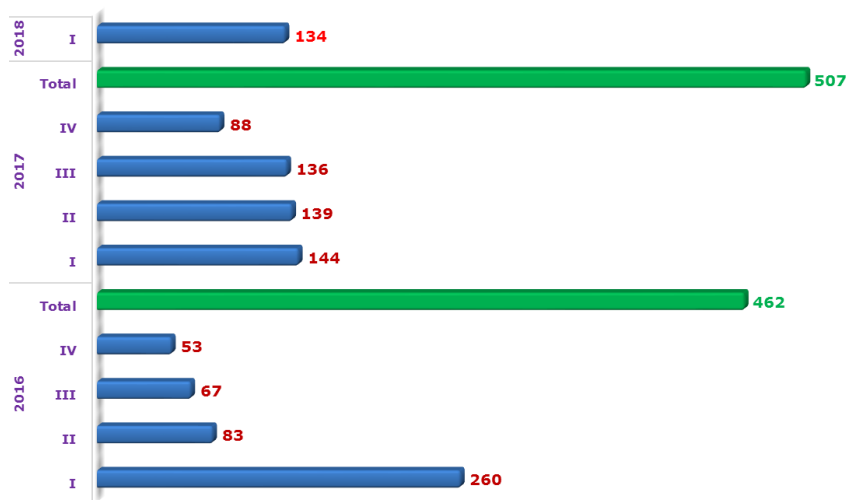

Fuente: Dirección de Comercio Interior, Concanaco Servytur, con datos de la Secretaría de Economía

Con respecto a las **Remesas**, alcanzó un total de **17 mdd** durante el **primer trimestre de 2018**, lo que significó un crecimiento del **16.9%** respecto al mismo periodo del año anterior. Ocupó el 31º lugar en el país ya que concentró el 0.2% del total nacional.

INGRESO POR REMESAS

MILLONES DE DÓLARES

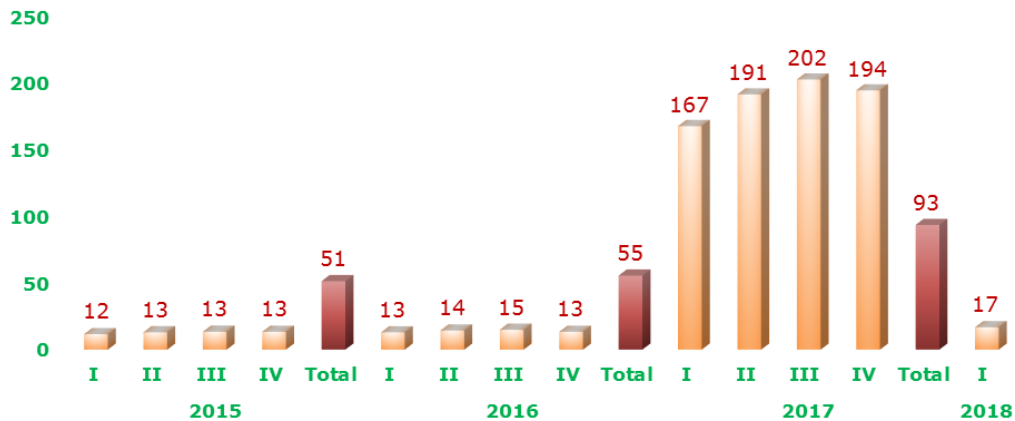

Fuente: Dirección de Comercio Interior, Concanaco Servytur, con datos de Banxico

De acuerdo con el **Índice Nacional de Ciencia, Tecnología e Innovación 2015**, la entidad se ubica en la 4ª posición de las 32 entidades.



TRABAJADORES Y EMPLEOS GENERADOS EN EL IMSS

<i>Periodo</i>	<i>Nacional</i>	<i>Baja California Sur</i>	<i>Participación %</i>
	2018		
	<i>Trabajadores afiliados</i>		
abril	19,874,106	176,761	0.9
	<i>empleos generados</i>		
	455,651	6,987	1.5

Fuente: Dirección de Comercio Interior, Concanaco Servytur con datos de la STyPS

Trabajadores Afiliados al IMSS

Número de personas

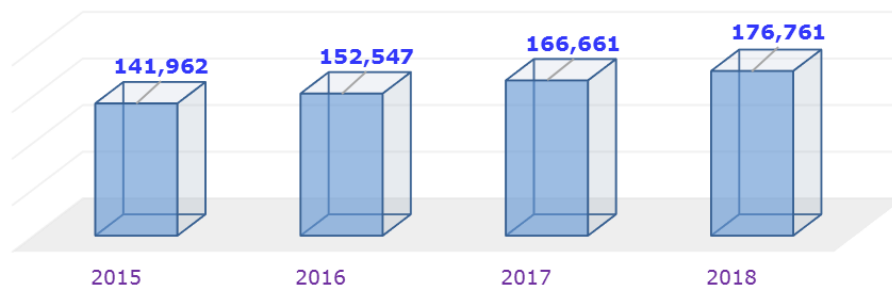

Fuente: Dirección de Comercio Interior, Concanaco Servytur, con datos del IMSS

POBLACIÓN OCUPADA EN LA INFORMALIDAD

Primer trimestre de 2018	Nacional	Baja California Sur	% de representación
Total	30,005,929	161,908	0.5
Sector informal	14,421,027	68,850	43
Trabajo doméstico remunerado	2,248,814	19,200	12
Empresas, Gobierno e Instituciones	7,421,269	56,902	35
Ámbito agropecuario	5,914,819	16,956	10.5

Fuente: CONCANACO SERVYTUR, Dirección de Comercio Interior, con datos de INEGI

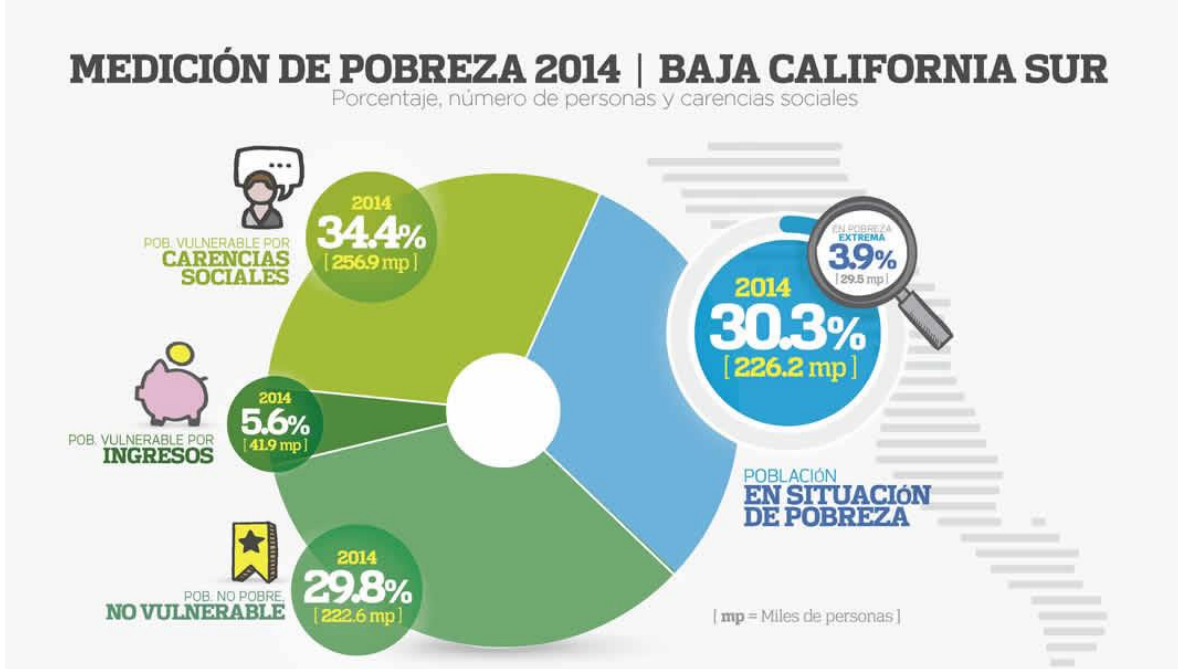

Fuente: Estimaciones del CONEVAL 2014

UNIDADES ECONÓMICAS

Se registraron en total 28 114 establecimientos durante 2013 del Sector privado y paraestatal que realizaron actividades de pesca y acuicultura, construcción, comercio, transportes y comunicaciones, electricidad, agua y gas, manufacturas, servicios financieros y no financieros, educativos, de salud, alojamiento, entre otros.

Se reportaron ingresos por 86 971 millones de pesos. El municipio de La Paz contribuyó con 32 795 millones de pesos, lo que representó 37.7% del total estatal.

En primer lugar se situó el municipio de Los Cabos con una participación de 44.9 por ciento.



Tamaño de los establecimientos según variables seleccionadas, 2013 (Porcentajes)

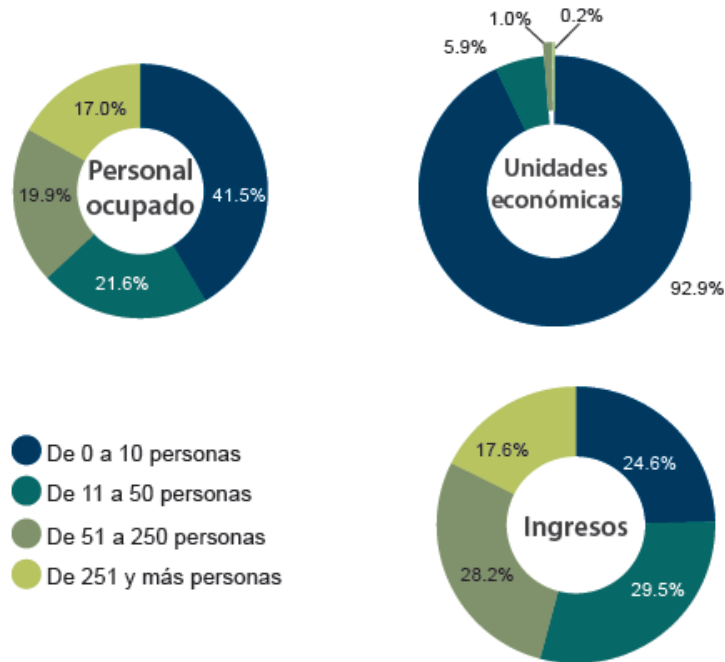

Fuente: Secretaría de Economía, Secretaría del Trabajo y Previsión Social, INEGI, Banco de México, Coneval, Banco Mundial y Centro de Análisis para la Investigación en Innovación

